

# **RAPORT O STANIE GMINY ZAWIDZ za 2021 rok**



## Spis treści

|  |   |
|--|---|
| WSTĘP.....   | 4                                       |
| STRUKTURA ORGANIZACYJNA URZĘDU GMINY ZAWIDZ .....  | 5                                       |
| 1. CHARAKTERYSTYKA GMINY .....   | 6                                       |
| 1.1 Położenie i powierzchnia gminy .....   | 6                                       |
| 1.2 Władze lokalne i gminne, jednostki organizacyjne .....   | 7                                       |
| 1.3. Sołectwa .....  | 8                                       |
| 1.4. Partnerstwo międzygminne .....  | 8                                       |
| 1.5. Ludność i dynamika zmian.....   | 8                                       |
| 1.6. Gospodarstwa rolne .....  | 11                                      |
| 1.7. Podmioty gospodarcze .....  | 11                                      |
| 3. STAN REALIZACJI INWESTYCJI .....  | 19                                      |
| 4. OŚWIATA, WYDARZENIA KULTURALNE I PROMOCJA GMINY .....   | 21                                      |
| 4.1. Wykaz placówek oświatowych z podziałem na ich typy .....  | 21                                      |
| 4.2. Liczba dzieci w poszczególnych szkołach.....  | 22                                      |
| 4.3. Subwencja na prowadzenie placówek oświatowych w przeliczeniu na.....                                      | 24                                      |
| jednego ucznia.....  | 24                                      |
| 4.4. Wydatki gminy na prowadzenie poszczególnych placówek oświatowych w stosunku do subwencji oświatowej ..... | 25                                      |
| 4.5. Zatrudnienie w szkołach .....   | 26                                      |
| 4.7. Baza oświatowa .....  | 29                                      |
| 4.8. Realizowane zadania oświatowe.....  | 30                                      |
| 4.9. Analiza demograficzna Gminy Zawidz.....   | 30                                      |
| 4.9. Działalność Gminnej Biblioteki Publicznej w Zawidzu z realizacji zadań w 2020 roku .....                  | 32                                      |
| 6. STAN MIENIA KOMUNALNEGO .....   | 38                                      |
| 7. GOSPODARKA ODPADAMI I OCHRONA ŚRODOWISKA .....  | 40                                      |
| 7.1. Gospodarka odpadami .....   | 40                                      |
| 7.2.Zadania z zakresu ochrony środowiska.....  | 44                                      |
| 8. GMINNY OŚRODEK POMOCY SPOŁECZNEJ .....  | 45                                      |
| 8.1. Cele i zadania Ośrodka Pomocy Społecznej .....  | <b>Błąd! Nie zdefiniowano zakładki.</b> |
| 8.2.Struktura zatrudnienia w Gminnym Ośrodku Pomocy Społecznej w Zawidzu Kościelnym ....                       | <b>Błąd! Nie zdefiniowano zakładki.</b> |
| 8.3 Zadania zrealizowane przez Ośrodek Pomocy Społecznej w Zawidzu Kościelnym w roku 2020 .....                | <b>Błąd! Nie zdefiniowano zakładki.</b> |
| 8.3.1.Realizacja zadań wynikających z ustawy o pomocy społecznej .....   | <b>Błąd! Nie zdefiniowano zakładki.</b> |

|  |   |
|--|---|
| 8.3.2 Realizacja Ustawy o wspieraniu rodziny i systemie pieczy zastępczej .....        | <b>Błąd! Nie zdefiniowano zakładki.</b> |
| 8.3.4. Realizacja świadczeń rodzinnych oraz świadczeń z funduszu alimentacyjnego ..... | <b>Błąd! Nie zdefiniowano zakładki.</b> |
| 8.3.5. Realizacja dodatków mieszkaniowych i energetycznych ..                          | <b>Błąd! Nie zdefiniowano zakładki.</b> |
| 8.3.6. Pomoc materialna dla uczniów .....  | <b>Błąd! Nie zdefiniowano zakładki.</b> |
| 8.3.7. Podsumowanie .....  | <b>Błąd! Nie zdefiniowano zakładki.</b> |
| 9. Zagospodarowanie przestrzenne .....   | 59                                      |
| 10.Gminny Zakład Gospodarki Komunalnej.....  | 60                                      |
| 11.Ochotnicze Straże Pożarne.....  | 62                                      |

# WSTĘP

Raport o stanie gminy Zawidz opracowano w związku z ustawą o samorządzie gminnym art. 28aa ust. 1 (Dz. U. z 2019 r. poz. 688) w celu przedstawienia Radzie Gminy Zawidz.

Celem przygotowania raportu było uzyskanie dokładnego wglądu w sytuację gospodarczą i społeczną gminy Zawidz. Zgromadzone zostały szczegółowe dane o aspektach funkcjonowania gminy według stanu na dzień opracowywania tzn. 1 styczeń 2021 rok do 31 grudzień 2021 rok. Dzięki temu zaistniała możliwość dokonania analizy poziomu rozwoju gminy na przestrzeni ostatniego roku.

Raport ukazuje również trendy rozwojowe i jest podstawą do obiektywnej, opartej na faktach, oceny możliwości dalszego rozwoju gminy.

Raport zawiera analizę następujących obszarów działalności gminy:

- a) demografia,
- b) finanse gminy,
- c) inwestycje gminne i inne zadania remontowe,
- d) warunki życia mieszkańców,
- e) oświata.

Dla opracowania raportu szczególnie cenna okazała się wiedza pracowników Urzędu Gminy Zawidz i innych jednostek organizacyjnych gminy oraz szereg dokumentów, będących w posiadaniu Urzędu, a także informacje zamieszczone na stronach internetowych.

## STRUKTURA ORGANIZACYJNA URZĘDU GMINY ZAWIDZ

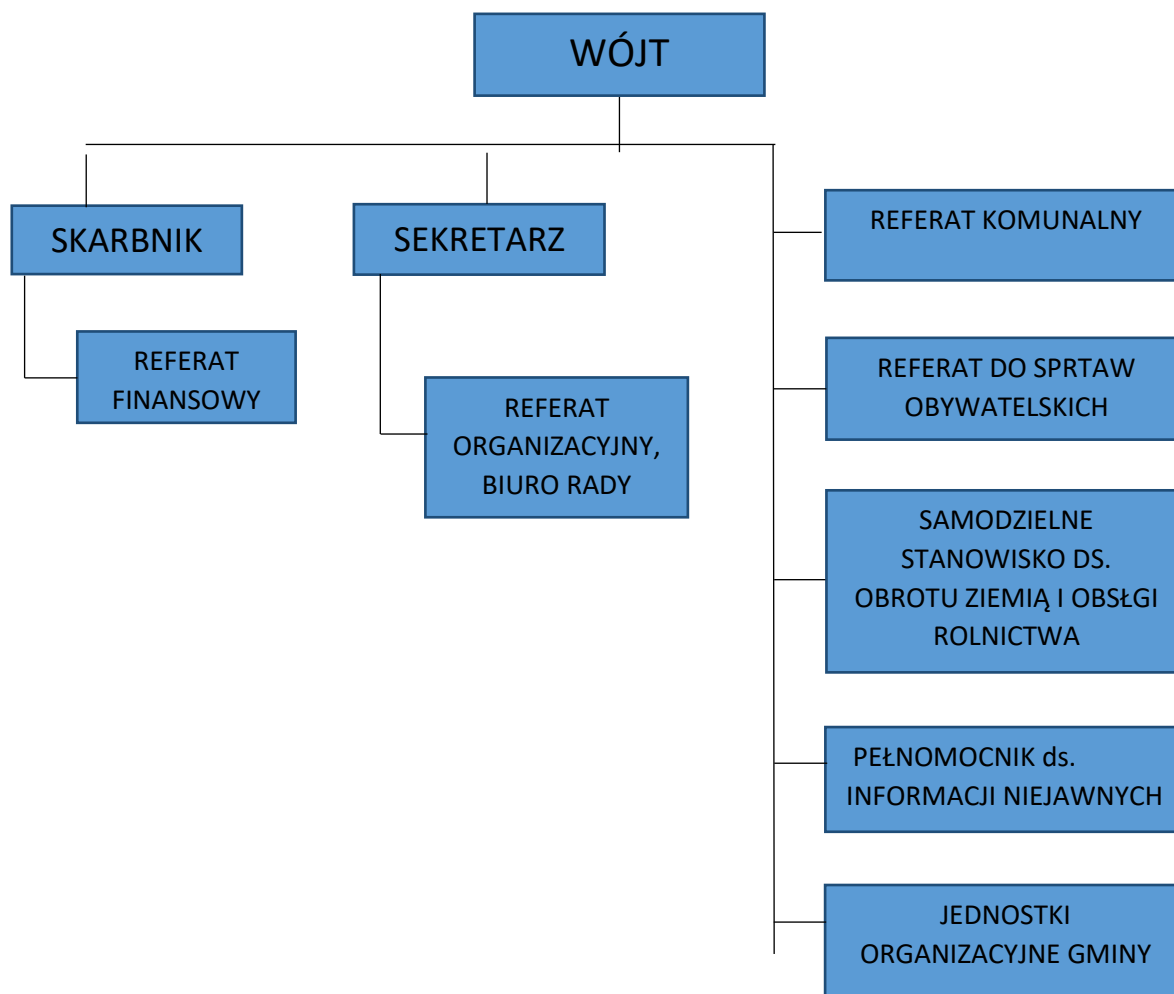

# 1. CHARAKTERYSTYKA GMINY

## 1.1 Położenie i powierzchnia gminy

Gmina Zawidz położona jest w najbardziej wysuniętym na północ rejonie powiatu sierpeckiego, w północno-zachodniej części województwa mazowieckiego przy drodze krajowej nr 10, łączącej Warszawę z Toruniem i Szczecinem. Przez teren gminy przebiega również linia kolejowa Nasielsk-Sierpc. Gminę Zawidz utworzono 1 stycznia 1973 roku z gromad: Koziebrody, Słupia, Jeżewo i Zawidz. Gmina posiada własny herb. Zajmuje powierzchnię 186,10 km<sup>2</sup>. Gmina leży w dolinach rzek Sierpienicy i Raciążnicy, w środkowej części niecki brzeżnej na Równinie Raciążskiej. Gmina graniczy z:

- Gminą Bielsk
- Gminą Biezuń
- Gminą Drobin
- Gminą Gozdowo
- Gminą Raciąż
- Gminą Rościszewo
- Gminą Siemiątkowo
- Gminą Sierpc



Siedzibą gminy jest miejscowość Zawidz Kościelny.

Powierzchnia gminy wynosi 186,10 km<sup>2</sup>. Gmina ma charakter typowo rolniczy. Użytki rolne stanowią 83,70%, lasy 8,47%, nieużytki i pozostałe 7,83 %.

Przez terytorium Gminy prowadzony jest gazociąg tranzytowy łączący Rosję z Europą Zachodnią.

Gmina Zawidz stanowi dziedzictwo kulturowe sztuki ludowej w dziedzinie rzeźbiarstwa. Od 2015 roku organizowany jest Plener rzeźbiarski, mający na celu powrót do tradycji, integrację środowiska rzeźbiarskiego oraz mieszkańców wokół idei twórczości ludowej. Rzeźby powstałe podczas pleneru zdobią otoczenie Urzędu Gminy i parku w Zawidzu Kościelnym.

## 1.2 Władze lokalne i gminne, jednostki organizacyjne

### **Władze Gminy Zawidz:**

- Wójt Gminy
- Przewodniczący Rady Gminy
- Skarbnik Gminy

Rada Gminy Zawidz liczy 15 radnych. Przy Radzie działają następujące komisje:

- Komisja Rewizyjna – 5 osób
- Komisja Rolna, Handlu i Usług – 5 osób
- Komisja Oświaty i Kultury – 5 osób
- Komisja Zdrowia i Opieki Społecznej – 5 osób
- Komisja Skarg, Wniosków i Petycji – 5 osób

### **Gminne jednostki organizacyjne:**

1. Gminna Biblioteka Publiczna w Zawidzu Kościelnym
2. Gminny Ośrodek Pomocy Społecznej w Zawidzu Kościelnym
3. Gminny Zakład Gospodarki Komunalnej w Zawidzu Kościelnym
4. Szkoła Podstawowa w Zawidzu Kościelnym
5. Szkoła Podstawowa im. Papieża Jana Pawła II w Osieku
6. Szkoła Podstawowa im. Prymasa Kardynała Stefana Wyszyńskiego w Słupi
7. Szkoła Podstawowa im. Wincentego Witosa w Jeżewie
8. Niepubliczna Szkoła Podstawowa im. Tadeusza Kościuszki w Grąbcu
9. Zespół Szkół Samorządowych im. St. Wł. Reymonta w Zawidzu Kościelnym

### 1.3. Sołectwa

W skład Gminy Zawidz wchodzi 44 sołectw:

Budy Milewskie, Budy Piaseczne, Chabowo, Gołocin, Grabowo, Grąbiec, Gutowo-Górki, Gutowo- Stradzyno, Jaworowo-Jastrzębie, Jaworowo-Kłódź, Jaworowo-Kolonia, Jaworowo-Lipa, Jeżewo, Kęsice, Kosemin, Kosmaczewo, Kowalewo, Krajewice Duże, Krajewice Małe, Majki Duże, Majki Małe, Makomazy, Mańkowo, Milewo, Milewko, Młotkowo, Osiek, Osiek Piaseczny, Osiek- Włostybory, Ostrowy Orłowo, Petrykozy, Rekowo, Skoczkowo, Słupia, Stropkowo, Szumanie, Szumanie-Pustoły, Wola Grąbiecka, Zalesie, Zawidz Kościelny, Zawidz Mały, Zgagowo-Wieś, Żabowo, Żytowo.

### 1.4. Partnerstwo międzygminne

W dniu 8 kwietnia 2017 r. w budynku Gminnego Ośrodka Kultury w mazurskiej wsi Łukta Dariusz Franczak – Wójt Gminy Zawidz podpisał wraz z Robertem Malinowski – Wójtem Gminy Łukta umowę współpracy w dziedzinie kultury.

Współpraca i wymiana doświadczeń pomiędzy gminą Zawidz a gminą Łukta obejmować ma w szczególności dziedzinę kultury, edukacji, wypoczynku, turystyki rekreacji i sportu. Kontakt między instytucjami kultury, oświaty, stowarzyszeniami i organizacjami gminnymi.

### 1.5. Ludność i dynamika zmian

W gminie Zawidz znajduje się 49 miejscowości. Liczba stałych mieszkańców na dzień 31.12.2021 roku wynosiła 6333 osób, spadek w porównaniu z rokiem 2020 o 105 osób. Jest to typowo gmina rolnicza. Brak jakiegokolwiek przemysłu spowodował, że mieszkańcy opuszczają gminę. Dlatego co roku liczba mieszkańców spada.

W gminie Zawidz w roku 2021 urodziło się 57 noworodków, zmarło 123 osób. Związków małżeńskich zawarto 35.

## **STATYSTYKA LUDNOŚCI**

**- według wieku i płci :**

| <b>Wiek</b>  | <b>Mężczyzn</b> | <b>Kobiet</b> | <b>Ogółem</b> |
|--------------|-----------------|---------------|---------------|
| <b>0-2</b>   | <b>76</b>       | <b>104</b>    | <b>180</b>    |
| <b>3</b>     | <b>32</b>       | <b>21</b>     | <b>53</b>     |
| <b>4-5</b>   | <b>56</b>       | <b>56</b>     | <b>112</b>    |
| <b>6</b>     | <b>28</b>       | <b>21</b>     | <b>49</b>     |
| <b>7</b>     | <b>22</b>       | <b>39</b>     | <b>61</b>     |
| <b>8-12</b>  | <b>172</b>      | <b>176</b>    | <b>348</b>    |
| <b>13-15</b> | <b>112</b>      | <b>97</b>     | <b>209</b>    |
| <b>16-17</b> | <b>79</b>       | <b>72</b>     | <b>151</b>    |



|                |             |             |             |
|----------------|-------------|-------------|-------------|
| <b>18</b>      | <b>55</b>   | <b>34</b>   | <b>89</b>   |
| <b>19-65</b>   | <b>2180</b> | <b>0</b>    | <b>2180</b> |
| <b>19-60</b>   | <b>0</b>    | <b>1804</b> | <b>1804</b> |
| <b>&gt; 65</b> | <b>396</b>  | <b>0</b>    | <b>396</b>  |
| <b>&gt; 60</b> | <b>0</b>    | <b>806</b>  | <b>806</b>  |
| <b>ogółem</b>  | <b>3208</b> | <b>3230</b> | <b>6438</b> |

- według miejsca zamieszkania :

|                            |            |
|----------------------------|------------|
| <b>BUDY MILEWSKIE</b>      | <b>85</b>  |
| <b>BUDY PIASECZNE</b>      | <b>74</b>  |
| <b>CHABOWO-ŚWINIARY</b>    | <b>26</b>  |
| <b>GOŁOCIN</b>             | <b>73</b>  |
| <b>GRABOWO</b>             | <b>97</b>  |
| <b>GRĄBIEC</b>             | <b>201</b> |
| <b>GUTOWO-GÓRKI</b>        | <b>46</b>  |
| <b>GUTOWO-STRADZYNO</b>    | <b>76</b>  |
| <b>JAWOROWO-JASTRZĘBIE</b> | <b>67</b>  |
| <b>JAWOROWO-KŁÓDŹ</b>      | <b>108</b> |
| <b>JAWOROWO-KOLONIA</b>    | <b>117</b> |
| <b>JAWOROWO-LIPA</b>       | <b>121</b> |
| <b>JEŻEWO</b>              | <b>218</b> |
| <b>KĘSICE</b>              | <b>53</b>  |
| <b>KOSEMIN</b>             | <b>234</b> |
| <b>KOSMACZEWO</b>          | <b>82</b>  |
| <b>KRAJEWICE DUŻE</b>      | <b>44</b>  |
| <b>KRAJEWICE MAŁE</b>      | <b>38</b>  |
| <b>MAJKI DUŻE</b>          | <b>77</b>  |
| <b>MAJKI MAŁE</b>          | <b>209</b> |
| <b>MAKOMAZY</b>            | <b>119</b> |
| <b>MAŃKOWO</b>             | <b>94</b>  |
| <b>MILEWKO</b>             | <b>92</b>  |
| <b>MILEWO</b>              | <b>102</b> |
| <b>MŁOTKOWO-KOLONIA</b>    | <b>49</b>  |
| <b>MŁOTKOWO-WIEŚ</b>       | <b>132</b> |
| <b>NOWE KOWALEWO</b>       | <b>66</b>  |
| <b>NOWE ZGAGOWO</b>        | <b>153</b> |
| <b>ORŁOWO</b>              | <b>22</b>  |
| <b>OSIEK</b>               | <b>280</b> |
| <b>OSIEK PIASECZNY</b>     | <b>55</b>  |

|                         |            |
|-------------------------|------------|
| <b>OSIEK-WŁOSTYBORY</b> | <b>171</b> |
| <b>OSTROWY</b>          | <b>25</b>  |
| <b>PETRYKOZY</b>        | <b>102</b> |
| <b>REKOWO</b>           | <b>157</b> |
| <b>SKOCZKOWO</b>        | <b>180</b> |
| <b>SŁUPIA</b>           | <b>176</b> |
| <b>STARE CHABOWO</b>    | <b>109</b> |
| <b>STROPKOWO</b>        | <b>306</b> |
| <b>SZUMANIE</b>         | <b>58</b>  |
| <b>SZUMANIE-PUSTOŁY</b> | <b>151</b> |
| <b>WOLA GRĄBIECKA</b>   | <b>75</b>  |
| <b>ZALESIE</b>          | <b>89</b>  |
| <b>ZAWIDZ KOŚCIELNY</b> | <b>841</b> |
| <b>ZAWIDZ MAŁY</b>      | <b>239</b> |
| <b>ZGAGOWO-WIEŚ</b>     | <b>139</b> |
| <b>ŻABOWO</b>           | <b>220</b> |
| <b>ŻYTOWO</b>           | <b>190</b> |

Statystyka mieszkańców poszczególnych wsi w ujęciu graficznym

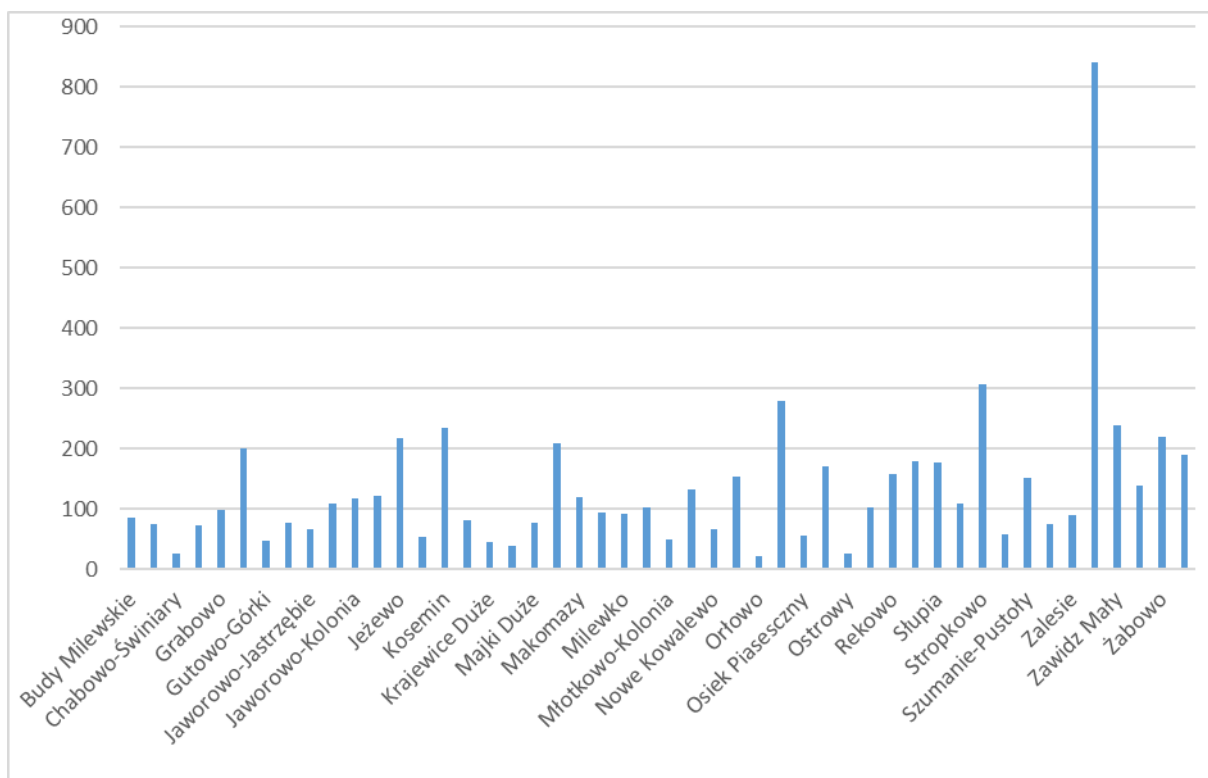

## 1.6. Gospodarstwa rolne

Ze względu na strukturę użytkowania gruntów, przyszłość gminy będzie w dalszym ciągu wiązała się z rozwojem rolnictwa. W tym dziale gospodarki zatrudnionych jest najwięcej mieszkańców gminy. Główne nurty w dziedzinie gospodarki to produkcja roślinna ( kukurydza, buraki cukrowe, zboża i ziemniaki) i zwierzęca ( bydło mleczne).

W gminie Zawidz funkcjonuje 1204 gospodarstw rolnych, w tym:

| Lp. | Powierzchnia gospodarstwa | Ilość gospodarstw |
|-----|---------------------------|-------------------|
| 1   | 1 - 2 ha                  | 133               |
| 2   | 2,01 - 5 ha               | 224               |
| 3   | 5,01 - 7 ha               | 110               |
| 4   | 7,01 - 10 ha              | 160               |
| 5   | 10,01 - 15 ha             | 196               |
| 6   | powyżej 15 ha             | 381               |

## 1.7. Podmioty gospodarcze

Zgodnie z Centralną Ewidencją i Informacją o Działalności Gospodarczej (CEIDG), według stanu na dzień 31.12.2020 roku ilość podmiotów gospodarczych działających na terenie Gminy Zawidz przedstawia się następująco :

| Status wpisu  | Ilość wpisów dla głównego miejsca wykonywania działalności |
|---|--|
| Aktywny   | 200  |
| Działalność prowadzona wyłącznie w formie spółek/spółek cywilnych | 1  |
| Nie rozpoczął działalności  | 2  |
| Przeniesiony zgodnie z Ustawą                                     | 3  |
| Wykreślony  | 248  |
| Zawieszony  | 67   |
| SUMA  | 521  |

| Status wpisu  | Ilość wpisów dla miejsca zamieszkania przedsiębiorcy |
|---|--|
| Aktywny   | 196  |
| Działalność prowadzona wyłącznie w formie spółek/spółek cywilnych | 1  |
| Nie rozpoczął działalności  | 2  |
| Wykreślony  | 217  |
| Zawieszony  | 72   |
| Suma  | 488  |

Podmioty gospodarcze funkcjonujące na terenie gminy to przede wszystkim małe i średnie zakłady rodzinne. Do wiodących branż w gminie zaliczyć należy: usługi ogólnobudowlane, handel, naprawy pojazdów samochodowych i gastronomia.

Na terenie gminy Zawidz funkcjonuje Gminna Spółdzielnia „Samopomoc Chłopska”.

\

## 2. SYTUACJA FINANSOWA GMINY

Rada Gminy Zawidz Uchwałą Nr 111/XXI/2020 dnia 30 grudnia 2020 roku uchwaliła budżet Gminy Zawidz na 2021 rok.

W ciągu roku dokonywane były zmiany budżetowe zarówno po stronie dochodów jak i wydatków. Konieczność tych zmian spowodowana była różnymi uzasadnionymi okolicznościami, każdorazowo dogłębnie analizowanymi.

Zmiany te wprowadzone były Uchwałami Rady Gminy i Zarządzeniami Wójta.

Przyczynami dokonywania zmian były głównie:

1. nieprzewidziane wpływy dotacji celowej,
2. dochody ponadplanowe,
3. nowe wartości subwencji oświatowej.

### 2.1 Dochody Gminy w 2021 roku

Budżet Gminy roku 2021 odzwierciedlił faktyczną sytuację finansową Gminy.

Realizowany był prawidłowo i rzetelnie.

Korzystnie zrealizowane zostały dochody budżetu tj. w 100,31% planu

Większość dochodów wykonana została zgodnie z przyjętym planem.

Uchwalony przez Radę Gminy budżet, po uwzględnieniu zmian w ciągu roku przewidywał realizację dochodów w wysokości **40.936.168,55 zł**.

Dochody wykonane zostały w kwocie **41.062.732,62 zł**.

Dochody bieżące zostały wykonane w **100,34%** - plan **36.862.131,03 zł**, wykonanie **36.988.695,10 zł**.

Dochody majątkowe zostały wykonane w **100,00 %** - plan **4.074.037,52 zł**, wykonanie **4.074.037,52 zł**.

#### 1. Dochody bieżące

Dochody podatkowe wykonano w kwocie **6.853.511,46 zł**, co stanowi **16,69 %** wykonanych dochodów ogółem.

Dochody własne gminy wykonano w **kwocie 8.490.162,80 zł**.

**Subwencje** przekazano w łącznej kwocie **15.162.927,00 zł**, wykonanie na poziomie 100%

Przekazane subwencje stanowią 37,47% dochodów ogółem, w tym:

- a. część oświatowa subwencji ogólnej – kwota 8.108.327,00,00 zł,
- b. część wyrównawcza subwencji ogólnej – kwota 6.168.040,00 zł,
- c. część równoważąca subwencji ogólnej – kwota 458.562,00 zł,
- d. środki na uzupełnienie dochodów gmin – kwota 427.998,00 zł.

**Dotacje** na zadania własne i zlecone gminie zrealizowane zostały w łącznej kwocie – **12.741.324,78 zł**, w tym na zadania bieżące 694.473,96 zł, na zadania zlecone 12.046.850,82 zł.

Kwota dotacji stanowi 31,02 % dochodów ogółem, w tym dotacje na zadania własne 1,69 % dochodów ogółem, dotacje na zadania zlecone 29,33 % dochodów ogółem.

**Dotacje** celowe w ramach programów finansowanych z udziałem środków europejskich oraz środków, o których mowa w art.5 ust.1 pkt 3 oraz ust. 3 pkt 5 i 6 ustawy, lub płatności w ramach budżetu środków europejskich zrealizowane zostały w łącznej kwocie **80.034,56** zł, z podziałem:

- a. refundacja poniesionych wydatków w ramach projektu realizowanego w latach 2019 – 2020 pod nazwą „Twoje zdrowie – Twoim bogactwem” – plan i wykonanie kwota 20.618,18 zł.
- b. dotacja celowa otrzymana z powiatu na zadania bieżące realizowane na podstawie porozumień (umów) między jednostkami samorządu terytorialnego na realizację projektu partnerskiego pn. „Mobilność zawodowa bez granic” w ramach programu Erasmus+ kwota planu i wykonania w wysokości 59.416,38 zł.

**Dotacje** celowe otrzymane z budżetu państwa na zadania bieżące realizowane przez gminę na podstawie porozumień z organami administracji rządowej zostały zrealizowane 100 %, w kwocie **76.304,00** zł. (umowa zawarta z Ministrem Obrony Narodowej, na zakup wyposażenia specjalistycznego OPW oraz pakietu ubiorczego ucznia OPW rozpoczynającego naukę w I klasie w roku 2020/2021)

Dotacje celowe otrzymane z tytułu pomocy finansowej udzielanej między jednostkami samorządu terytorialnego na dofinansowanie własnych zadań bieżących zrealizowano w 100%, w kwocie **55.900,00** zł, na zakup sprzętu specjalistycznego dla OSP oraz realizację zadania pod nazwą: ”Inwentaryzacja źródeł ciepła na terenie Gminy Zawidz”

Środki z Funduszu Przeciwdziałania COVID-19 na finansowanie lub dofinansowanie realizacji zadań związanych z przeciwdziałaniem COVID-19 przeznaczonych na działania promocyjne, w tym organizacyjne, techniczne lub organizacyjno – techniczne, mające na celu zwiększenie liczby mieszkańców poddających się szczepieniu przeciw CoviD-19, na transport osób mających trudności w samodzielnym dotarciu do punktów szczepień przeciwko wirusowi SARS-Co V-2, w tym osób niepełnosprawnych oraz organizacji punktów informacji telefonicznej, zakup sprzętu do szkół przeznaczonego do prowadzenia zajęć w trybie zdalnym zostały wykonane w 100%, w kwocie **174.952,00** zł.

Środki z Funduszu Pracy otrzymane na realizację zadań wynikających z odrębnych ustaw wykonano w 100%, w kwocie **2.000,00** zł.

Wpływy z opłat za zezwolenia na sprzedaż napojów alkoholowych i wpływy z części opłaty za zezwolenie na sprzedaż napojów alkoholowych w obrocie hurtowym wykonano w 100%, w kwocie **71.044,91** zł.

Rekompensaty utraconych dochodów w podatkach i opłatach lokalnych wykonano w 100% w kwocie **5.932,00** zł.

Dochody z tytułu opłat i kar za korzystanie ze środowiska zostały wykonane w roku 2021 w kwocie **28.353,77** zł, które zostały wydatkowane na realizację zadań, o których mowa w art. 400a ust. 1 ustawy „Prawo Ochrony Środowiska” (tekst jednolity Dz. U. z 2020 r. poz. 1219).

Pozostałe dochody bieżące wykonane w 2021 roku wynoszą **99.759,28** zł.

## 2. Dochody majątkowe

Dotacja celowa otrzymana z samorządu województwa na inwestycje i zakupy inwestycyjne realizowane na podstawie porozumień (umów) między jednostkami samorządu terytorialnego – 100.000,00 zł.

Wpłaty z tytułu odpłatnego nabycia prawa własności oraz prawa użytkowania wieczystego nieruchomości – 148.000,00 zł.

Dotacja celowa otrzymana z tytułu pomocy finansowej udzielanej między jednostkami samorządu terytorialnego na dofinansowanie własnych zadań inwestycyjnych i zakupów inwestycyjnych – 20.000,00 zł.

Dotacja celowa otrzymana z tytułu pomocy finansowej udzielanej między jednostkami samorządu terytorialnego na dofinansowanie własnych zadań inwestycyjnych i zakupów inwestycyjnych – 155.000,00 zł.

Dofinansowanie ze środków Rządowego Funduszu Inwestycji Lokalnych – 400.000,00 zł, wprowadzone do planu wydatków w rozdziale 01010 na realizację przedsięwzięcia „Rozbudowa i modernizacja sieci wodociągowej w Gminie Zawidz wraz z rozbudową i modernizacją Stacji Uzdatniania Wody w Majkach Małych i Zawidzu Kościelnym”

Środki otrzymane od pozostałych jednostek zaliczanych do sektora finansów publicznych na finansowanie lub dofinansowanie kosztów realizacji inwestycji i zakupów inwestycyjnych jednostek zaliczanych do sektora finansów publicznych – 2.763.406,00 zł.

Refundacja poniesionych wydatków w ramach realizowanego w 2020 roku projektu „Ograniczenie zanieczyszczenia powietrza poprzez wymianę urządzeń grzewczych, termomodernizację oraz montaż paneli fotowoltaicznych na terenie Gminy Zawidz”) – 467.631,52 zł.

Dotacja celowa w ramach programów finansowanych z udziałem środków europejskich oraz środków, o których mowa w art.5 ust.1 pkt 3 oraz ust. 3 pkt 5 i 6 ustawy, lub płatności w ramach budżetu środków europejskich:

- a. dotacja celowa otrzymana z tytułu pomocy finansowej udzielanej między jednostkami samorządu terytorialnego na dofinansowanie własnych zadań inwestycyjnych i zakupów inwestycyjnych – 10.000,00 zł.

Dotacja celowa otrzymana z tytułu pomocy finansowej udzielanej między jednostkami samorządu terytorialnego na dofinansowanie własnych zadań inwestycyjnych i zakupów inwestycyjnych – 10.000,00 zł.

Podsumowując realizację dochodów budżetowych za rok 2021 należy stwierdzić, że większość planowanych dochodów została wykonana zgodnie z przyjętym planem. Natomiast niższe wykonanie planu dochodów podatkowych zostało spowodowane niższą niż planowano ściągalsnością należności w związku z panującą pandemią.

\

## **2.2 Skutki**

Skutki obniżenia górnych stawek podatków przez Radę Gminy wyniosły 757.641,00 zł, co stanowi 11,05 % wykonanych podstawowych dochodów podatkowych.

Skutki udzielonych przez gminę ulg i zwolnień na dzień 31 grudnia 2021 roku dotyczące podatku od nieruchomości i podatku od środków transportowych wyniosły 73.298,00 zł.

Skutki decyzji wydanych przez organ podatkowy z tytułu umorzenia zaległości podatkowych stanowią kwotę 117.553,49 zł.

Skutki decyzji wydanych przez organ podatkowy z tytułu rozłożenia na raty, odroczenia terminu płatności, zwolnienia z obowiązku pobrania, ograniczenia poboru na dzień 31.12.2021 roku nie wystąpiły.

## **2.3 Stan zaległości i nadpłat**

Stan zaległości na dzień 31 grudnia 2021 roku, zgodnie ze sprawozdaniem Rb – 27S wyniósł 2.465.019,51 zł tj. 6,00 % wykonanych dochodów ogółem, natomiast nadpłaty wynoszą 36.698,38 zł tj. 0,08% wykonanych dochodów ogółem.

## **2.4 Wydatki Gminy w 2021 roku**

Plan wydatków na rok 2021 po dokonaniu zmian uchwałami Rady Gminy i zarządzeniami Wójta Gminy wynosi 38.040.010,50 zł. Wykonanie za rok 2021 wynosi 37.208.373,18 zł, tj. 97,81 %.

Wydatki bieżące – plan 35.642.556,89 zł, wykonanie 34.886.917,22 zł – 97,88 %.

Wydatki majątkowe – plan 2.397.453,61 zł, wykonanie 2.321.455,96 zł – 96,83 %.

### **1. Wydatki majątkowe**

- a. Rozbudowa i modernizacja sieci wodociągowej w Gminie Zawidz wraz z rozbudową i modernizacją Stacji Uzdatniania Wody w Majkach Małych i Zawidzu Kościelnym – wydatek objęty wieloletnią prognozą finansową na lata 2021 – 2022. Wykonanie w 2021 wyniosło 96.087,13 zł.
- b. Przekazana dotacja majątkowa dla Powiatu Sierpeckiego na realizację inwestycji drogowych na terenie Gminy Zawidz – wykonanie 425.794,88 zł.
- c. Modernizacja drogi dojazdowej do gruntów rolnych na odcinku wsi Osiek Piaseczny gm. Zawidz (droga gminna) – wykonanie 448.465,35 zł
- d. Przebudowa drogi gminnej nr 370071W do gruntów rolnych na odcinku wsi Kosmaczewo gm. Zawidz (droga gminna) – wykonanie 370.674,32 zł.

- e. Modernizacja budynku przy ul. Zielonej w Zawidzu Kościelnym (mienie gminne) – wykonanie 149.791,56 zł
- f. Remont figurek przydrożnych w sołectwie Szumanie (teren gminy) – wykonanie 31.000,00 zł
- g. Zagospodarowanie terenu nad stawem w Milewie (teren gminy) – wykonanie 20.000,00 zł
- h. Przekazana dotacja dla Komendy Wojewódzkiej Policji na sfinansowanie zakupów inwestycyjnych – wykonanie 12.000,00 zł
- i. Przekazana dotacja dla Komendy Powiatowej Straży Pożarnej na sfinansowanie zakupów inwestycyjnych – wykonanie 10.000,00 zł
- j. Modernizacja remizy OSP Zalesie (mienie gminne) – wykonanie 42.433,53 zł
- k. Modernizacja remizy OSP w Osieku – wykonanie 130.416,90 zł
- l. Modernizacja budynku użytkowanego przez jednostkę Ochotniczej Straży Pożarnej Milewko – wykonanie 39.999,69 zł.
- m. Modernizacja remizy w miejscowości Skoczkowo – wykonanie 32.900,00 zł
- n. Modernizacja i wyposażenie remizy OSP Makomazy – wykonanie 20.000,00 zł
- o. Remont remizy OSP Kęsice – wykonanie 24.500,00 zł
- p. Dotacja celowa z budżetu na finansowanie lub dofinansowanie kosztów realizacji inwestycji i zakupów inwestycyjnych jednostek nie zaliczanych do sektora finansów publicznych – dotacja dla OSP Słupia – wykonanie 5.000,00 zł
- q. Dotacja celowa z budżetu na finansowanie lub dofinansowanie kosztów realizacji inwestycji i zakupów inwestycyjnych jednostek nie zaliczanych do sektora finansów publicznych – dotacja dla OSP Osiek – wykonanie 36.397,00 zł
- r. Dotacja celowa z budżetu na finansowanie lub dofinansowanie kosztów realizacji inwestycji i zakupów inwestycyjnych jednostek nie zaliczanych do sektora finansów publicznych – dotacja dla OSP Zawidz – wykonanie 339.240,00 zł
- s. Montaż oświetlenia ulicznego w miejscowości Rekowo – wykonanie 20.000,00 zł
- t. Zakup lokalu w miejscowości Chabowo, przeznaczonego na świetlicę wioskową – wykonanie 29.855,60 zł
- u. Modernizacja świetlicy wiejskiej w miejscowości Stare Chabowo (własność gminy) – wykonanie 36.900,00 zł



## 2. Wydatki bieżące

Wydatki bieżące w roku 2021 dotyczyły:

- a. administracji publicznej – wydatkowano kwotę 3.350.701,68 zł
- b. oświaty i wychowania – wydatkowano kwotę 13.552.556,59 zł
- c. pomocy społecznej – wydatkowano kwotę 1.659.619,35 zł
- d. rodziny – wydatkowano kwotę 10.382.648,28 zł.
- e. rolnictwa i łowiectwa – wydatkowano 1.669.751,25 zł
- f. transportu i łączności – wydatkowano 623.348,31 zł
- g. gospodarki mieszkaniowej – wydatkowano 301.667,46 zł
- h. działalności usługowej – wydatkowano 212.627,00 zł
- i. urzędów naczelnych organów władzy państwowej, kontroli i ochrony prawa oraz sądownictwa – wydatkowano 1.377,00 zł
- j. bezpieczeństwa publicznego i ochrony przeciwpożarowej – wydatkowano 339.744,94 zł
- k. obsługi długu publicznego – wydatkowano 132.599,35 zł
- l. ochrony zdrowia – wydatkowano 101.330,19 zł
- m. edukacyjnej opieki wychowawczej – wydatkowano 372.310,22 zł
- n. gospodarki komunalnej i ochrony środowiska – wydatkowano 1.831.323,19 zł
- o. kultury i ochrony dziedzictwa narodowego – wydatkowano 256.462,37 zł
- p. kultury fizycznej – wydatkowano 98.850,14 zł

Wydatki dokonywane były w sposób celowy, oszczędny i gospodarny zgodnie z uchwałami Rady Gminy.

### **2.5 Kredyty i pożyczki**

Stan zobowiązań wg tytułów dłużnych oraz gwarancji i poręczeń na dzień 31 grudnia 2021 roku z tytułu zaciągniętych kredytów i pożyczek wynosi **9.771.000,00 zł**, co stanowi **23,79%** wykonanych dochodów ogółem. Powyższe zobowiązania dotyczą zaciągniętych kredytów długoterminowych w kwocie 9.671.000,00 zł oraz pożyczek w kwocie 100.000,00 zł.

Spląty rat dokonywane były sukcesywnie i zgodnie z zawartymi umowami.

### **2.6 Przychody i rozchody Gminy w 2021 roku**

Przychody wykonane w 2021 roku wynosiły **2.721.068,74 zł**, w tym:

- a. niewykorzystanych środków pieniężnych na rachunku bieżącym budżetu wynikających z rozliczenia środków określonych w art. 5 ust. 1 pkt 2 ustawy i dotacji na realizację programu, projektu lub zadania finansowanego z udziałem tych środków w wysokości 540.567,46 zł,
- b. niewykorzystanych środków pieniężnych na rachunku bieżącym budżetu, wynikających z rozliczenia dochodów i wydatków nimi finansowanych związanych ze szczególnymi zasadami wykonywania budżetu określonymi w odrębnych ustawach w wysokości 466.742,23 zł,

- c. wolnych środków, o których mowa w art. 217 ust. 2 pkt 6 ustawy w wysokości 1.706.617,05 zł,
- d. spłata pożyczki udzielonej ze środków publicznych w wysokości 7.142,00 zł

Rozchody wykonane w 2021 roku wynosiły **486.822,79 zł**, w tym:

- a. spłata kredytów długoterminowych – kwota 379.000,00 zł
- b. spłata pożyczki z WFOŚiGW – kwota 100.680,79 zł
- c. udzielone pożyczki – kwota 7.142,00 zł

## ***2.7 Zobowiązania***

Zobowiązania niewymagalne na dzień 31 grudnia 2021 roku wynoszą **1.221.014,65 zł**, dotyczą one opłat związanych z bieżącym funkcjonowaniem gminy.

Gmina nie posiada zobowiązań wymagalnych na dzień 31.12.2021 r.

## ***2.8 Stan należności***

Na dzień 31 grudnia 2021 roku stan należności wynosił **2.532.052,55 zł**, w tym z tytułu dostaw towarów i usług w kwocie 72.179,97 zł.

Najwyższa należność wymagalna tj. w kwocie 1.846.919,88 zł, to należność z tytułu niezwróconych przez dłużnika alimentacyjnego gminie należności z tytułu zaliczek i funduszu alimentacyjnego wypłaconych osobie uprawnionej.

Gmina Zawidz nie udzielała w roku 2021 gwarancji i poręczeń.

## ***2.9 Wynik budżetu za rok 2021***

Budżet za rok 2021 zamknął się nadwyżką budżetową w kwocie **3.854.359,44 zł**, przy planowanej nadwyżce budżetowej w kwocie 2.896.158,05 zł.

### 3. STAN REALIZACJI INWESTYCJI

#### **Realizacja zadań inwestycyjnych wykonanych przez Gminę w 2021 roku.**

1. Wyłoniono wykonawcę dokumentacji projektowo kosztorysowej przebudowy stacji uzdatniania wody w miejscowości Majki Małe gm. Zawidz . Koszt wykonania dokumentacji wyniósł brutto 59.040 zł .
2. Wykonano modernizację drogi gminnej w miejscowości Kosmaczewo gm. Zawidz na odcinku 903 mb. Całkowity koszt brutto inwestycji wyniósł 345.674,31 zł, a dofinansowanie z Funduszu Ochrony Gruntów Rolnych 100 000,00 zł .
3. Wykonano modernizację drogi gminnej w miejscowości Osiek Piaseczny gm. Zawidz na odcinku 1150 mb. Całkowity koszt utwardzenia asfaltem inwestycji wyniósł brutto 259.560,75 zł .
4. Wykonano „Usunięcie i unieszkodliwienie wyrobów zawierających azbest z terenu gminy Zawidz” dofinansowaną z Wojewódzkiego Funduszu Ochrony Środowiska i Gospodarki Wodnej w Warszawie. Wartość zadania brutto 39.771,25 , a otrzymana dotacja wyniosła 27.541,58 zł. W ramach zadania zostało usuniętych 114 ton azbestu, z 53 gospodarstw domowych.
5. Wykonano zadania w ramach pomocy Mazowieckiego Instrumentu Aktywizacji Sołectw:
  - a) Remont remizy OSP Kęsice – koszt całkowity 24.500,0 zł – dofinansowanie 10 000,00 zł
  - b) Remont remizy OSP Makomazy - koszt całkowity 20 000,0 zł – dofinansowanie 10 000,00 zł
  - c) Montaż oświetlenia ulicznego w miejscowości Rekowo . Całkowity koszt zadania 20.000,0 zł – dofinansowanie 10.000,0 zł .
  - d) Zagospodarowanie terenu nad stawem w Milewie - koszt całkowity 20 000,00 zł – dofinansowanie 10 000,00 zł
  - e) Modernizacja remizy OSP w miejscowości Skoczkowo – całkowity koszt zadania – 24.000,00 zł – dofinansowanie 10.000,0 zł .
  - f. Modernizacja świetlicy wiejskiej w miejscowości Stare Chabowo . Całkowity koszt zadania – 36.000,0 zł – dofinansowanie 10.000,0 zł .
  - g/ Remont figurek przydrożnych w sołectwie Szumanie - . Całkowity koszt zadania - 31.000,0 zł – dofinansowanie 10.000,0 zł.

h. Wykonanie ogrzewania gazowego w garażu strażackim OSP Milewko . Całkowity koszt zadania – 38.820,0 zł – dofinansowanie – 25.000,0 zł .

6. Wyłoniono wykonawcę na opracowanie Miejscowego Planu Zagospodarowania Przestrzennego i Projektu zmiany studium wsi : Żabowo , Osiek , Osiek Piaseczny , Osiek Włostybory , Kosemin gm. Zawidz . Koszt wykonania projektów brutto – 182.000,0 zł .

7. Wyłoniono firmę na odbiór , transport i zagospodarowanie odpadów komunalnych z nieruchomości zamieszkałych i niezamieszkałych z terenu gminy Zawidz w 2022 roku . Zadanie realizuje firma ECOVIR Sp z o.o ul. Jana Pawła II 36 , 09-228 Ligowo. Wartość roczna usługi zgodnie z przetargiem wynosi 798.897,20 zł / brutto / .

8. Wyłoniono firmę na dostawy oleju opałowego do obiektów podległych gminie Zawidz i oleju napędowego dla pojazdów gminnych w roku 2022 . Zadanie realizowane jest przez firmę Autocentrum Paliwa z Płocka . Cena upustu netto na 1 litrze dla oleju opałowego wyniosła 0,20 zł , a dla oleju napędowego 0,24 zł w odniesieniu do ceny dnia dostawy obowiązującej w PKN Orlen .

9. Wyłoniono ubezpieczyciela mienia i odpowiedzialności cywilnej Gminy Zawidz na okres od 26.08.2021 do 25.08.2023 roku . Ubezpieczycielem została firma Towarzystwo Ubezpieczeń Wzajemnych TUW za kwotę brutto 124.602 zł .

10. Wyłoniono bank do obsługi budżetu gminy Zawidz i jednostek organizacyjnych gminy Zawidz w latach 2021 – 2026 . Obsługę pełnił będzie Bank Spółdzielczy Mazowsze w Płocku ul. Warmińska 12 . Koszt brutto obsługi budżetu przez bank wynosi 53.090,0 zł .

## 4. OŚWIATA, WYDARZENIA KULTURALNE I PROMOCJA GMINY

Zgodnie z art. 10 ust. 1 ustawy z dnia 14 grudnia 2016 r. – Prawo oświatowe (Dz. U. z 2021 r. poz. 1082, z 2022 r. poz. 655.) do zadań organu prowadzącego należy w szczególności:

1. zapewnienie warunków działania szkoły lub placówki, w tym bezpiecznych i higienicznych warunków nauki, wychowania i opieki,
2. wykonywanie remontów obiektów szkolnych oraz zadań inwestycyjnych w tym zakresie,
3. zapewnienie obsługi administracyjnej, prawnej, finansowej szkół i przedszkoli,
4. wyposażenie szkoły lub placówki w pomoce dydaktyczne i sprzęt niezbędny do pełnej realizacji programów wychowawczo-profilaktycznych, przeprowadzania egzaminów oraz wykonywania innych zadań statutowych,
5. zapewnienie warunków umożliwiających stosowanie specjalnej organizacji nauki i metod pracy dla dzieci i młodzieży objętych kształceniem specjalnym,
6. wykonywanie czynności w sprawach z zakresu prawa pracy w stosunku do dyrektorów.

Innym zadaniem własnym gminy zgodnie z art. 32 ust. 5 i 6 oraz art. 39 ust. 3 i 4 ww. ustawy jest zapewnienie bezpłatnego transportu i opieki do przedszkoli i szkół.

Wśród zadań oświatowych wymienionych w ustawie Prawo oświatowe i w Karcie Nauczyciela wymienić ponadto należy:

1. nadawanie stopnia awansu zawodowego,
2. nadzór nad obowiązkiem nauki i egzekwowanie obowiązku szkolnego i obowiązku nauki,
3. dotowanie szkół, przedszkoli publicznych i niepublicznych, innych form wychowania przedszkolnego,
4. dofinansowanie kosztów kształcenia młodocianych pracowników.

### 4.1. Wykaz placówek oświatowych z podziałem na ich typy

**Tabela nr 1.** Wykaz placówek oświatowych z podziałem na ich typy

| Lp. | Nazwa szkoły/zespołu  | Typ szkoły              | Organ prowadzący | Miejscowość      | Nr domu | Publiczność |
|-----|---|-------------------------|------------------|------------------|---------|-------------|
| 1.  | Szkoła Podstawowa w Zawidzu Kościelnym                                | Szkoła Podstawowa       | Gmina Zawidz     | Zawidz Kościelny | 47      | publiczna   |
| 2.  | Szkoła Podstawowa im. Wincentego Witosa w Jeżewie                     | Szkoła Podstawowa       | Gmina Zawidz     | Stropkowo        | 2       | publiczna   |
| 3.  | Szkoła Podstawowa im. Papieża Jana Pawła II w Osieku                  | Szkoła Podstawowa       | Gmina Zawidz     | Osiek            | 5       | publiczna   |
| 4.  | Szkoła Podstawowa im. Prymasa Kardynała Stefana Wyszyńskiego w Słupiu | Szkoła Podstawowa       | Gmina Zawidz     | Słupia           | 43      | publiczna   |
| 5.  | Zespół Szkół Samorządowych im.  | Liceum Ogólnokształcące | Gmina Zawidz     | Zawidz Kościelny | 47 B    | publiczna   |

|    |   |                          |  |                         |             |                     |
|----|---|--------------------------|--|-------------------------|-------------|---------------------|
|    | <b>St. Wł. Reymonta w Zawidzu Kościelnym Liceum Ogólnokształcące im. St. Wł. Reymonta w Zawidzu Kościelnym</b>                  |                          |  |                         |             |                     |
| 6. | <b>Zespół Szkół Samorządowych im. St. Wł. Reymonta w Zawidzu Kościelnym Technikum im. St. Wł. Reymonta w Zawidzu Kościelnym</b> | <b>Technikum</b>         | <b>Gmina Zawidz</b>  | <b>Zawidz Kościelny</b> | <b>47 B</b> | <b>publiczna</b>    |
| 7. | <b>Niepubliczna Szkoła Podstawowa im. Tadeusza Kościuszki w Grąbcu</b>  | <b>Szkoła Podstawowa</b> | <b>Stowarzyszenie na rzecz rozwoju miejscowości Grąbiec i miejscowości okolicznych gminy Zawidz powiatu sierpeckiego</b> | <b>Grąbiec</b>          | <b>11</b>   | <b>niepubliczna</b> |

#### 4.2. Liczba dzieci w poszczególnych szkołach

**Tabela nr 2.** Liczba dzieci w szkołach od 1 stycznia do 31 sierpnia 2021 r. wg. SIO z 30.09.2020 r.

| Lp. | Nazwa szkoły   | Liczba dzieci w poszczególnych klasach |        |         |        |       |        |         |          |      |      | Razem |
|-----|--|--|--------|---------|--------|-------|--------|---------|----------|------|------|-------|
|     |  | Kl. I                                  | Kl. II | Kl. III | Kl. IV | Kl. V | Kl. VI | Kl. VII | Kl. VIII | Kl.0 | P.P. |       |
| 1.  | Szkoła Podstawowa w Zawidzu Kościelnym   | 27                                     | 23     | 31      | 37     | 10    | 44     | 30      | 323      | 19   | 48   | 292   |
| 2.  | Szkoła Podstawowa im. Wincentego Witosa w Jeżewie  | 9                                      | 10     | 9       | 10     | 8     | 19     | 10      | 15       | 11   | 15   | 116   |
| 3.  | Szkoła Podstawowa im. Papieża Jana Pawła II w Osieku   | 5                                      | 11     | 5       | 0      | 9     | 5      | 16      | 9        | 6    | 15   | 81    |
| 4.  | Szkoła Podstawowa im. Prymasa Kardynała Stefana Wyszyńskiego w Słupi   | 6                                      | 7      | 5       | 6      | 7     | 7      | 14      | 9        | 9    | 13   | 83    |
| 5.  | Zespół Szkół Samorządowych im. St. Wł. Reymonta w Zawidzu Kościelnym Liceum Ogólnokształcące im. St. Wł. Reymonta w Zawidzu Kościelnym | 17                                     | 53     | 18      | 0      | 0     | 0      | 0       | 0        | 0    | 0    | 88    |
| 6.  | Zespół Szkół Samorządowych im.   | 24                                     | 57     | 42      | 26     | 0     | 0      | 0       | 0        | 0    | 0    | 149   |

|    |  |   |   |   |   |   |   |   |   |   |   |    |
|----|--|---|---|---|---|---|---|---|---|---|---|----|
|    | St. Wł. Reymonta w Zawidzu Kościelnym<br>Technikum im. St. Wł. Reymonta w Zawidzu Kościelnym |   |   |   |   |   |   |   |   |   |   |    |
| 7. | Niepubliczna Szkoła Podstawowa im. Tadeusza Kościuszki w Grąbcu                              | 6 | 5 | 3 | 4 | 5 | 4 | 5 | 3 | 0 | 3 | 38 |

**Tabela nr 3.** Liczba dzieci w szkołach od 1 września do 31 grudnia 2021 r. wg. SIO z 30.09.2021 r.

| Lp. | Nazwa szkoły  | Liczba dzieci w poszczególnych klasach |        |         |        |       |        |         |          |      |      | Razem |
|-----|---|--|--------|---------|--------|-------|--------|---------|----------|------|------|-------|
|     |   | Kl. I                                  | Kl. II | Kl. III | Kl. IV | Kl. V | Kl. VI | Kl. VII | Kl. VIII | Kl.0 | P.P. |       |
| 1.  | Szkoła Podstawowa w Zawidzu Kościelnym  | 19                                     | 27     | 28      | 33     | 33    | 11     | 42      | 30       | 29   | 45   | 297   |
| 2.  | Szkoła Podstawowa im. Wincentego Witosa w Jeżewie   | 9                                      | 7      | 10      | 8      | 19    | 10     | 15      | 13       | 11   | 20   | 122   |
| 3.  | Szkoła Podstawowa im. Papieża Jana Pawła II w Osieku  | 7                                      | 5      | 7       | 4      | 0     | 9      | 5       | 15       | 5    | 10   | 67    |
| 4.  | Szkoła Podstawowa im. Prymasa Kardynała Stefana Wyszyńskiego w Słupi  | 7                                      | 7      | 8       | 4      | 6     | 7      | 7       | 14       | 6    | 16   | 82    |
| 5.  | Zespół Szkół Samorządowych im. St. Wł. Reymonta w Zawidzu Kościelnym<br>Liceum<br>Ogólnokształcące im. St. Wł. Reymonta | 16                                     | 18     | 53      | 0      | 0     | 0      | 0       | 0        | 0    | 0    | 87    |
| 6.  | Zespół Szkół Samorządowych im. St. Wł. Reymonta w Zawidzu Kościelnym<br>Technikum im. St. Wł. Reymonta                  | 17                                     | 24     | 52      | 42     | 0     | 0      | 0       | 0        | 0    | 0    | 135   |
| 7.  | Niepubliczna Szkoła Podstawowa im. Tadeusza Kościuszki w Grąbcu   | 0                                      | 5      | 4       | 3      | 4     | 5      | 4       | 5        | 7    | 6    | 48    |

**4.3. Subwencja na prowadzenie placówek oświatowych w przeliczeniu na jednego ucznia**

**Tabela nr 4.** Wielkość otrzymanej subwencji oświatowej na rok 2020

| Lp. | Nazwa szkoły  | Liczba uczniów wg. SIO 30.09.2020 r. | Liczba oddziałów w szkole | Średnia liczba uczniów na oddział | Kwota otrzymanej subwencji |
|-----|---|--------------------------------------|---------------------------|-----------------------------------|----------------------------|
| 1.  | Szkoła Podstawowa w Zawidzu Kościelnym  | 292                                  | 18                        | 16,22                             | 2 457 612,27               |
| 2.  | Szkoła Podstawowa im. Wincentego Witosa w Jeżewie   | 116                                  | 10                        | 11,60                             | 1 235 152,87               |
| 3.  | Szkoła Podstawowa im. Papieża Jana Pawła II w Osieku  | 81                                   | 10                        | 8,10                              | 895 740,12                 |
| 4.  | Szkoła Podstawowa im. Prymasa Kardynała Stefana Wyszyńskiego w Słupi  | 83                                   | 10                        | 8,30                              | 740 267,11                 |
| 6.  | Zespół Szkół Samorządowych im. St. Wł. Reymonta w Zawidzu Kościelnym Liceum Ogólnokształcące im. St. Wł. Reymonta | 88                                   | 4                         | 22,00                             | 652 835,70                 |
| 7.  | Zespół Szkół Samorządowych im. St. Wł. Reymonta w Zawidzu   | 149                                  | 11                        | 13,55                             | 1 525 136,75               |



|       |  |     |    |       |              |
|-------|--|-----|----|-------|--------------|
|       | Kościelnym<br>Technikum im.<br>St. Wł. Reymonta                                |     |    |       |              |
| 8.    | Niepubliczna<br>Szkoła<br>Podstawowa im.<br>Tadeusza<br>Kościuszki w<br>Grąbcu | 38  | 9  | 4,22  | 409 581,90   |
| Razem |  | 847 | 72 | 11,76 | 7 916 326,72 |

**Tabela nr 5.** Budżety szkół na prowadzenie placówek oświatowych ogółem

| Lp. | Nazwa szkoły   | Wydatki ogółem |
|-----|--|----------------|
| 1.  | Szkoła Podstawowa w Zawidzu Kościelnym   | 4 019 916,46   |
| 2.  | Szkoła Podstawowa im. Wincentego Witosa w Jeżewie  | 1 868 437,54   |
| 3.  | Szkoła Podstawowa im. Papieża Jana Pawła II w Osieku   | 1 359 750,34   |
| 4.  | Szkoła Podstawowa im. Prymasa Kardynała Stefana Wyszyńskiego w Słupi   | 1 292 867,45   |
| 5.  | Zespół Szkół Samorządowych im. St. Wł. Reymonta w Zawidzu Kościelnym<br>Liceum Ogólnokształcące im. St. Wł. Reymonta | 823 868,08     |
| 6.  | Zespół Szkół Samorządowych im. St. Wł. Reymonta w Zawidzu Kościelnym<br>Technikum im. St. Wł. Reymonta               | 1 926 497,27   |
|     | Razem  | 11 291 337,14  |

**4.4. Wydatki gminy na prowadzenie poszczególnych placówek oświatowych w stosunku do subwencji oświatowej**

**Tabela nr 6.** Wydatki na prowadzenie placówek oświatowych w stosunku do subwencji oświatowej

| Lp. | Nazwa szkoły   | Wysokość otrzymanej subwencji oświatowej | Wydatki szkół | Wydatki z budżetu gminy pomniejszone o subwencję |
|-----|--|--|---------------|--|
| 1.  | Szkoła Podstawowa w Zawidzu Kościelnym                               | 2 457 612,27                             | 4 019 916,46  | 1 562 304,19                                     |
| 2.  | Szkoła Podstawowa im. Wincentego Witosa w Jeżewie                    | 1 235 152,87                             | 1 868 437,54  | 633 284,67                                       |
| 3.  | Szkoła Podstawowa im. Papieża Jana Pawła II w Osieku                 | 895 740,12                               | 1 359 750,34  | 464 010,22                                       |
| 4.  | Szkoła Podstawowa im. Prymasa Kardynała Stefana Wyszyńskiego w Słupi | 740 267,11                               | 1 292 867,45  | 552 600,34                                       |

|       |  |              |               |              |
|-------|--|--------------|---------------|--------------|
| 5.    | Zespół Szkół Samorządowych im. St. Wł. Reymonta w Zawidzu Kościelnym<br>Liceum Ogólnokształcące im. St. Wł. Reymonta | 652 835,70   | 823 868,08    | 171 032,38   |
| 6.    | Zespół Szkół Samorządowych im. St. Wł. Reymonta w Zawidzu Kościelnym<br>Technikum im. St. Wł. Reymonta               | 1 525 136,75 | 1 926 497,27  | 401 360,52   |
| Razem |  | 7 916 326,72 | 11 291 337,14 | 3 784 592,32 |

#### 4.5. Zatrudnienie w szkołach

**Tabela nr 7.** Liczba etatów nauczycieli na podstawie danych systemu informacji oświatowej w szkołach objętych subwencją oświatową (wg stanu na dzień 30.09.2020 r.)

| Nazwa szkoły   | Stażyści | Kontraktowi | Mianowani | Dyplomowani |
|--|----------|-------------|-----------|-------------|
| Szkoła Podstawowa w Zawidzu Kościelnym                               | 0        | 9           | 7         | 24          |
| Szkoła Podstawowa im. Wincentego Witosa w Jeżewie                    | 0        | 1           | 5         | 16          |
| Szkoła Podstawowa im. Papieża Jana Pawła II w Osieku                 | 1        | 3           | 4         | 15          |
| Szkoła Podstawowa im. Prymasa Kardynała Stefana Wyszyńskiego w Słupi | 4        | 4           | 3         | 8           |
| Zespół Szkół Samorządowych im. Wł. St. Reymonta w Zawidzu Kościelnym | 2        | 3           | 6         | 20          |
| Razem  | 7        | 20          | 25        | 83          |

**Tabela nr 8.** Liczba etatów nauczycieli na podstawie danych systemu informacji oświatowej w szkołach objętych subwencją oświatową (wg stanu na dzień 30.09.2021 r.)

| Nazwa szkoły   | Stażyści | Kontraktowi | Mianowani | Dyplomowani |
|--|----------|-------------|-----------|-------------|
| Szkoła Podstawowa w Zawidzu Kościelnym                               | 2        | 9           | 8         | 24          |
| Szkoła Podstawowa im. Wincentego Witosa w Jeżewie                    | 0        | 3           | 4         | 15          |
| Szkoła Podstawowa im. Papieża Jana Pawła II w Osieku                 | 0        | 4           | 4         | 16          |
| Szkoła Podstawowa im. Prymasa Kardynała Stefana Wyszyńskiego w Słupi | 1        | 3           | 4         | 10          |
| Zespół Szkół Samorządowych im. Wł. St. Reymonta w Zawidzu Kościelnym | 2        | 6           | 4         | 18          |
| <b>Razem</b>   | <b>5</b> | <b>25</b>   | <b>24</b> | <b>83</b>   |

#### 4.6 Wyniki egzaminów uczniów klas w szkołach

**Tabela nr 8.** Wyniki egzaminu uczniów klas VIII w roku szkolnym 2020-2021

| Lp. | Nazwa szkoły   | Język polski | Matematyka | Język angielski |
|-----|--|--------------|------------|-----------------|
| 1.  | Szkoła Podstawowa w Zawidzu Kościelnym               | 57 %         | 57 %       | 36 %            |
| 2.  | Szkoła Podstawowa im. Wincentego Witosa w Jeżewie    | 45 %         | 30 %       | 40 %            |
| 3.  | Szkoła Podstawowa im. Papieża Jana Pawła II w Osieku | 49 %         | 41 %       | 56 %            |
| 4.  | Szkoła Podstawowa im. Prymasa                        | 54 %         | 47 %       | 57 %            |

|  |  |  |  |  |
|--|--|--|--|--|
|  | Kardynała Stefana Wyszyńskiego w Słupi |  |  |  |
|--|--|--|--|--|

**Tabela nr 9.** Wyniki egzaminu maturalny

a) Wyniki pisemnego egzaminu maturalnego w ujęciu procentowym

– Liceum Ogólnokształcące

| Przedmiot                            | Średni wynik dla szkoły | Średni wynik w powiecie | Średni wynik w województwie | Średni wynik w kraju |
|--------------------------------------|-------------------------|-------------------------|-----------------------------|----------------------|
| Matematyka – poziom podstawowy       | 75                      | 72                      | 61                          | 56                   |
| Język polski – poziom podstawowy     | 70                      | 57                      | 57                          | 55                   |
| Język angielski – poziom podstawowy  | 73                      | 78                      | 79                          | 76                   |
| Język angielski – poziom rozszerzony | 77                      | 71                      | 69                          | 65                   |
| Geografia – poziom rozszerzony       | 33                      | 27                      | 39                          | 33                   |
| Biologia – poziom rozszerzony        | 50                      | 38                      | 35                          | 33                   |
| Matematyka – poziom rozszerzony      | 40                      | 36                      | 37                          | 31                   |
| Język niemiecki – poziom rozszerzony | 68                      | Brak danych             | 63                          | 58                   |

b) Wyniki pisemnego egzaminu maturalnego w ujęciu procentowym

– Technikum

| Przedmiot                        | Średni wynik dla szkoły | Średni wynik w powiecie | Średni wynik w województwie | Średni wynik w kraju |
|----------------------------------|-------------------------|-------------------------|-----------------------------|----------------------|
| Matematyka – poziom podstawowy   | 62                      | 72                      | 61                          | 56                   |
| Język polski – poziom podstawowy | 61                      | 57                      | 57                          | 55                   |

|   |    |    |    |    |
|---|----|----|----|----|
| Język angielski<br>– poziom<br>podstawowy | 72 | 78 | 79 | 76 |
| Geografia<br>– poziom<br>rozszerzony      | 23 | 27 | 39 | 33 |
| Matematyka<br>– poziom<br>rozszerzony     | 44 | 36 | 37 | 31 |

c) Wyniki egzaminów potwierdzających kwalifikacje zawodowe w Technikum w ZSS

| Kwalifikacja   | Kierunek kształcenia | Liczba zdających | Egzamin pisemny – średni wynik | Zdawalność egzaminu pisemnego            | Egzamin praktyczny – średni wynik | Zdawalność egzaminu praktycznego         |
|--|----------------------|------------------|--------------------------------|--|-----------------------------------|--|
| AU.20<br>Prowadzenie sprzedaży                               | Technik handlowiec   | 25               | 85%                            | 100%<br>(2 osoby nieobecne na egzaminie) | 97%                               | 100%                                     |
| AU.35<br>Planowanie i prowadzenie działalności w organizacji | Technik ekonomista   | 14               | 82%                            | 100%                                     | 97%                               | 100%                                     |
| AU.25<br>Prowadzenie działalności handlowej                  | Technik handlowiec   | 12               | 61%                            | 100%                                     | 85%                               | 83%                                      |
| AU.36<br>Prowadzenie rachunkowości                           | Technik ekonomista   | 10               | 75%                            | 100%                                     | 99%                               | 100%<br>(1 osoba nieobecna na egzaminie) |

#### 4.7. Baza oświatowa

Wszystkie szkoły podstawowe oraz liceum i technikum posiadają pracownie komputerowe z dostępem do internetu. Budynek szkolny i otoczenie wokół zarządzane przez dyrektorów jednostek oświatowych spełniają podstawowe wymogi bezpieczeństwa i higieny nauki oraz pracy.

Dyrektorzy jednostek oświatowych rokrocznie zakupują pomoce dydaktyczne oraz sprzęt sportowy niezbędny do prowadzenia zajęć edukacyjnych.

Wszystkie szkoły podstawowe skorzystały z dotacji celowej na wyposażenie szkół w podręczniki, materiały edukacyjne lub materiały ćwiczeniowe w wysokości 64 297,58 zł.

Baza lokalowa jaką dysponują jednostki oświatowe obejmuje łącznie 5 obiektów szkolnych w: Zawidzu Kościelnym – 1 szkoła wraz z salą gimnastyczną oraz stołówka szkolną i punkt przedszkolny, boiskiem sportowym „Orlik”; 1 szkoła wraz z halą sportową oraz stołówką szkolną, Jeżewo – 1 szkoła z punktem przedszkolnym oraz halą sportową, boiskiem sportowym „Orlik”; Osiek – 1 szkoła z punktem przedszkolnym, Słupia – 1 szkoła z punktem przedszkole.

Wszystkie szkoły podstawowe są bardzo dobrze wyposażone w pomoce dydaktyczne, uczniowie i nauczyciele wykorzystują tablice multimedialne, sprzęt komputerowy i multimedialny. W 2021 r. szkoły podstawowe uczestniczyły w programie Ministerstwa Edukacji i Nauki „Laboratorium przyszłości” w wyniku czego zostały wyposażone w środki dydaktyczne do wirtualnej nauki. Szkoła Podstawowa w Jeżewie – 30 000,00 zł, Szkoła Podstawowa w Osieku – 30 000,00 zł, Szkoła Podstawowa w Słupii – 30 000,00zł, Szkoła Podstawowa w Zawidzu Kościelnym 70 000,00 zł.

#### ***4.8. Realizowane zadania oświatowe***

Gmina otrzymała dotację celową na realizację zadań własnych w zakresie wychowania przedszkolnego w wysokości 151 513,00 zł, które zostały podzielone na poszczególne szkoły w sposób proporcjonalnie do ilości uczęszczających dzieci.

Na pokrycie zwrotu kosztów dowożenia dzieci niepełnosprawnych do placówek opiekuńczo - wychowawczych wydatkowano w roku 2021 kwotę 45 879,14 zł. Z pomocy tej skorzystało 2 rodziców, którzy dowozili dzieci samodzielnie oraz na podstawie zawartych umów z powiatem plockim i powiatem sierpeckim były realizowane dowóz zorganizowane przez Specjalny Ośrodek Szkolno-Wychowawczy z Sierpca, Zespół Szkół Specjalnych z Goślic. Koszty dowozu dzieci były zwracane na podstawie umowy cywilno-prawnej podpisanej między Wójtem Gminy a Rodzicem dziecka niepełnosprawnego, a także na podstawie decyzji Wójta Gminy oraz zawartych umów z powiatami.

Gmina dysponuje pięcioma autokarami: cztery Autosany i jeden Mercedes-Benz. Pojazdy mają ustalone trasy – zatwierdzone przez Wójta Gminy, które zapewniają dobry dowóz i odwóz dzieci do szkół. W 2021 roku autokary przejechały 159 379 km i zużyły 38 728 litrów ON dowożąc uczniów do szkół, na basen oraz wycieczki po kraju. Zatrudnione są cztery osoby do opieki dzieci w czasie bezpiecznej jazdy do szkoły. Całkowite koszty związane z dowożeniem dzieci i uczniów do szkół wyniosły 982 905,11 zł.

Z analizy sprawozdań jakie są w posiadaniu Wójta Gminy Zawidz można stwierdzić z całą odpowiedzialnością, że Nasze szkoły podejmują szereg inicjatyw i działań dydaktycznych, opiekuńczych i wychowawczych. Organizowane są pogadanki, odczyty, spotkania, wycieczki, są dostępne różnego rodzaju plakaty, broszurki, filmy, organizowane są spektakle teatralne, gazetki ścienne. Szkoły biorą udział i są organizatorami zawodów sportowych oraz konkursów przedmiotowych.

#### ***4.9. Analiza demograficzna Gminy Zawidz***

Sytuacja demograficzna jest jednym z istotnych czynników, który rzutuje na zmiany w systemie oświaty, bezpośrednio wpływa na kształt sieci szkół, na wykorzystanie budynków, pomieszczeń i wyposażenia, a także na koszty prowadzenia każdej placówki. Skutki demograficzne wpłynęły na liczbę uczniów w poszczególnych oddziałach szkół

podstawowych oraz liceum i technikum. Dla przykładu w klasy pierwsze liczą od 5 do 7 uczniów lub w przypadku Zawidza 18 uczniów, natomiast w klasach ósmych liczebność jest na poziomie od 10 do 16 uczniów, a w Zawidzu 30 uczniów. Podobna sytuacja jest w klasach pierwszych liceum i techniku, do których uczęszczają po 16 uczniów, a w klasach kończących liczba uczniów kształtuje się na poziomie od 33 do 42, łącznie 75. Z tego powodu znajomość trendów demograficznych ważna jest dla planowania przyszłego rozwoju sieci szkół, przede wszystkim planowania przyszłego zatrudnienia, jak też przyszłych wydatków na utrzymanie szkół.

### Liczba urodzeń dzieci w poszczególnych latach

| Rok      | Obwód nr 1 | Obwód nr 2 | Obwód nr 3 | Obwód nr 4 | Razem ilość urodzonych |
|----------|------------|------------|------------|------------|------------------------|
| Rok 2016 | 19         | 17         | 9          | 10         | 55                     |
| Rok 2017 | 20         | 15         | 7          | 12         | 54                     |
| Rok 2018 | 20         | 19         | 7          | 8          | 54                     |
| Rok 2019 | 23         | 22         | 13         | 10         | 68                     |
| Rok 2020 | 21         | 17         | 12         | 11         | 61                     |
| Rok 2021 | 26         | 12         | 6          | 12         | 56                     |
| Razem    | 129        | 102        | 54         | 63         | 348                    |

Obwód nr 1 – Szkoła Podstawowa w Zawidzu Kościelnym

Obwód nr 2 – Szkoła Podstawowa im. Wincentego Witosa w Jeżewie

Obwód nr 3 – Szkoła Podstawowa im. Papieża Jana Pawła II w Osieku

Obwód nr 4 – Szkoła Podstawowa im. Prymasa Kardynała Stefana Wyszyńskiego w Słupi

#### **4.9. Działalność Gminnej Biblioteki Publicznej w Zawidzu z realizacji zadań w 2020 roku**

Statutowym celem działalności Gminnej Biblioteki Publicznej w Zawidzu jest podnoszenie jakości życia mieszkańców poprzez zaspokajanie potrzeb oświatowych, kulturalnych i informacyjnych.

W skład sieci bibliotecznej wchodzi: GBP Zawidz oraz Filia w Jeżewie i Słupi.

Biblioteki gromadzą, opracowują oraz udostępniają swoje zasoby biblioteczne – książki i czasopisma – wszystkim mieszkańcom gminy, czytelnikom dorosłym oraz dzieciom i młodzieży szkolnej, poprzez wypożyczanie do domu, oraz udostępnianie na miejscu w czytelni. Ponadto, GBP w Zawidzu stwarza mieszkańcom możliwość korzystania z komputerów, zapewniających dostęp do Internetu.

#### **PODSTAWOWE DANE LICZBOWE**

**Budżet** przeznaczony i zrealizowany na działalność GBP i filii w r. 2021 ogółem wyniósł – **221.992 zł**, w tym:

- Budżet samorządowy – **214.992 zł**
- Dotacja celowa MK i DN – **7.000 zł**
- Budżet Biblioteki stanowi **0,5 %** ogólnego budżetu organizatora.

Na dzień 31.12.2021r. Biblioteka zatrudnia 4 osoby na umowę o pracę, w tym:

- 2 osoby na 1 etat - GBP Zawidz - umowa na czas nieokreślony
- 1 osoba na ½ etatu (20 godz.tyg.) - Filia Słupia – umowa na czas nieokreślony
- 1 osoba na 1/3 etatu (14 godz.tyg.) – Filia Jeżewo – umowa na czas nieokreślony

#### **KSIĘGOZBIORY**

**Księgozbiór GBP i filii** na dzień 31.12.2021 r. wynosił **23.486 vol.**, w tym:

- GBP Zawidz – 9.290 - wartość księgozbioru - 149.988,98
- Filia Jeżewo – 8.582 - „ „ - 44.391,00
- Filia Słupia – 5.614 - „ „ - 50.902,54
- Ogółem wartość księgozbioru GBP i filii na dzień 31.12.2021r. wynosi - **245.282,52**

W ciągu roku **zakupiono dla GBP i filii 541** nowości wydawniczych, w tym:

- GBP Zawidz – 336 vol. (8.507,71 zł)
- Filia Jeżewo – 122 vol. (3.092,29 zł)
- Filia Słupia – 83 vol. (2.400,00 zł)

W porównaniu z rokiem ubiegłym zakupiono o 96 vol. mniej.



**Na zakup** nowości książkowych wydano **14.000 zł**, w tym:

- 7.000 zł ze środków samorządowych (**284 vol.**)
- 7.000 zł ze środków MK i DN – dotacja celowa na zakup książek (**257 vol.**)  
Średnia cena zakupionej książki w roku 2021 wyniosła 25,88 zł.

Liczba zakupionych książek na 100 mieszkańców wynosi 8,54 vol. (l. ludn. na 31.12.2021 - 6334)

W roku 2021 przeprowadzono selekcję książek w GBP Zawidz, w wyniku czego **wycofano ogółem 556 vol.** Wartość wycofanych książek wyniosła **2.696,33zł.** Były to książki zniszczone i zaczytane.

## CZYTELNICY

**Liczba czytelników** w GBP i filiach na dzień 31.12.2021 **wyniosła 742** osoby, w tym:

- GBP Zawidz – 550 (w porównaniu z r. ub. mniej o 30 osób)
  - Filia Jeżewo – 142 ( „ bez zmian)
  - Filia Słupia – 50 ( „ mniej o 11 osób)
- W porównaniu z rokiem ubiegłym nastąpił spadek liczby czytelników o 41osób.

Liczba czytelników na 100 mieszkańców wynosi 11,71 (wg l. ludn. na 31.12.2021- 6334).

Ze zbiorów bibliotek korzystają czytelnicy w różnym wieku i różnych zajęciach.

Struktura czytelników (aktywnie wypożyczających) przedstawia się następująco:

1) wg wieku:

- Do 15 lat – 267 osób – co stanowi 35,9% ogółu czytelników
- 16 – 19 lat – 164 osoby – co stanowi 22,1% ogółu czytelników
- 20 – 24 lata – 68 osób – co stanowi 9,2% ogółu czytelników
- 25 – 44 lata – 121 osób – co stanowi 16,3% ogółu czytelników
- 45 – 60 lat – 68 osób – co stanowi 9,2% ogółu czytelników
- Powyżej 60 lat – 54 osoby – co stanowi 7,3% ogółu czytelników

2) wg zajęcia

- osoby uczące się - 487 osób – co stanowi 66% ogółu czytelników
- osoby pracujące – 182 osoby – co stanowi 24% ogółu czytelników
- pozostali – 73 osoby – co stanowi 10% ogółu czytelników

## ODWIEDZINY CZYTELNIKÓW

W ciągu roku zarejestrowano ogółem **5.887 odwiedzin** czytelników w bibliotekach, w tym :  
\*5123 odwiedzin w wypożyczalni  
\*764 odwiedzin w czytelniku.

W porównaniu z 2020 r. nastąpił spadek - o 265 odwiedzin mniej.

**Liczba odwiedzin** w poszczególnych placówkach przedstawiała się następująco:

- GBP Zawidz – 4451 odwiedzin w wypożyczalni, - 444 w czytelniku -  
**4895 ogółem**
- Filia Jeżewo – 512 odwiedzin w wypożyczalni, -293 w czytelniku -  
**805 ogółem**
- Filia Słupia – 160 odwiedzin w wypożyczalni, - 27 w czytelniku -  
**187 ogółem**

## WYPOŻYCZENIA

**Wypożyczenia** książek czytelnikom **do domu (na zewnątrz)** w ciągu roku w GBP i filiach wyniosły **ogółem 8.794 vol.**, w tym:

- GBP Zawidz – 7.414 vol.
- Filia Jeżewo – 1.083 vol.
- Filia Słupia – 297 vol.

W porównaniu z rokiem ubiegłym nastąpił wzrost wypożyczeń o 563 vol.

Struktura wypożyczeń przedstawia się następująco:

- Literatura dla dzieci i młodzieży – 4.697 vol., co stanowi 53% ogółu wypożyczonych książek
- Literatura dla dorosłych – 3.636 vol., co stanowi 41 % ogółu wypożyczonych książek
- Literatura popularno – naukowa – 461 vol., co stanowi 6 % ogółu wypożyczonych książek

Na 1 czytelnika przypada 11,85 wypożyczonych książek w ciągu roku.

Liczba wypożyczeń ogółem na 100 mieszkańców wynosi 139 vol. (wg. l. ludn. na 31.12.2021 -6334)

**W czytelniku** : udostępniono ogółem w GBP i filiach 1074 książki na miejscu, w tym:

- GBP Zawidz – 525 vol.
- Filia Jeżewo – 528 vol.
- Filia Słupia – 21 vol.

W porównaniu z rokiem ubiegłym nastąpił wzrost o 200 vol.

**Ogółem wypożyczenia** książek w wypożyczalni (8.794) i w czytelniku (1074) wyniosły **9.868 vol.**

Łączna **liczba wypożyczeń** zbiorów na zewnątrz i udostępnień na miejscu **na 100** mieszkańców wynosi **156 vol.**

Czasopisma: W ciągu roku GBP prenumerowała **10** tytułów czasopism.  
Na prenumeratę wydano **2288,94** zł.

- Wypożyczono czytelnikom – 322 czasopisma w GBP Zawidz
- Udostępniono na miejscu – 222 czasopisma w GBP Zawidz

### **DZIAŁALNOŚĆ KULTURALNO – OŚWIATOWA**

W ciągu roku biblioteki współpracowały ze szkołami w zakresie organizowania lekcji bibliotecznych, wycieczek do bibliotek i spotkań z bajką.

W GBP i filiach zorganizowano:

- 9 lekcji bibliotecznych z udziałem 109 osób
- 3 wycieczki do biblioteki z udziałem 42 osób
- 11 spotkań z bajką i z książką z udziałem 162 osób.

Lekcje biblioteczne i wycieczki prowadzone były zwłaszcza dla najmłodszych klas szkół podstawowych, celem wprowadzenia i zapoznania uczniów z biblioteką publiczną, m. in. nt:

- „Poznajemy bibliotekę publiczną”
- „Bajkowy Dzień Dziecka w bibliotece”
- „Międzynarodowy Dzień postaci z bajek”

### **UDZIAŁ W PROGRAMACH I SZKOLENIACH**

- Udział w Programie Biblioteki Narodowej „Zakup nowości wydawniczych do bibliotek”. (W 2021 roku Biblioteka na wniosek Dyrektora GBP pozyskała dotację z Ministerstwa Kultury i Dziedzictwa Narodowego w wysokości 7.000 zł na zakup nowości wydawniczych).
- GBP składała wniosek do programu NPRCz 2.0 na lata 2021-2025 – Priorytet 2, Kierunek interwencji 2.1. „Infrastruktura bibliotek 2021-2025” na zadanie pod nazwą „Nowa przestrzeń dla biblioteki w Zawidzu Kościelnym”. Wniosek został rozpatrzony negatywnie, uzyskał 58 punktów w ocenie merytorycznej.
- GBP aplikowała również w konkursie grantowym do NCK. Złożono wniosek o dofinansowanie zadania pod nazwą „Konwersja Cyfrowa Domów Kultury”. Niestety wniosek został rozpatrzony negatywnie.
- Udział pracowników GBP w szkoleniach organizowanych przez Powiatową Bibliotekę Publiczną w Sierpcu, m.in. na temat:
  - „Nowe tablice UKD – najważniejsze zmiany” - 2 godz.
  - „E-booki w bibliotece – wdrażanie do wprowadzenia usługi w bibliotece” - 2 godz.
  - „Biblioteki cyfrowe” - 2 godz.
  - „Działamy z Dwoma Siostrami” - 2godz.

- Udział Dyrektora GBP w szkoleniu dotyczącym nowelizacji prawa regulującego działalność bibliotek publicznych - 4 godz.

## INNE

W ciągu roku systematycznie wprowadzane były opisy bibliograficzne książek do bazy, celem utworzenia katalogu komputerowego. Na bieżąco wprowadzane są opisy wszystkich książek nowo zakupionych oraz w miarę możliwości pozostałe książki znajdujące się w bibliotece. Równoległe z katalogowaniem książek prowadzona jest reklasyfikacja księgozbioru.

W ciągu roku wprowadzono ogółem w GBP 255 opisów książek.

Na dzień 31.12.2021 r. liczba wprowadzonych opisów wynosi 9.215 vol., co stanowi 99,5 % księgozbioru biblioteki.

Na dzień 31.12.2021 w filii Jeżewo wprowadzono 1.942 opisy do bazy co stanowi 23 % ogółu zbiorów. W ciągu roku 2021 w Filii Jeżewo wprowadzono 288 opisów książek.

Filia w Słupi z przyczyn technicznych nie rozpoczęła wprowadzania opisów (brak dostępu do Internetu w lokalu biblioteki).

### 5. Organizacje pozarządowe

Na terenie Gminy Zawidz działają następujące organizacje pozarządowe wpisane do rejestru organizacji pozarządowych prowadzonego przez Starostę Powiatu Sierpeckiego :

| Lp. | Nazwa  | Miejscowość         |
|-----|--|---------------------|
| 1.  | Stowarzyszenie Producentów Mleka "ROL – MLEX" w Zawidzu                      | Kęsice              |
| 2.  | Ochotnicza Straż Pożarna w Milewku   | Milewko             |
| 3.  | Ochotnicza Straż Pożarna w Makomazach  | Makomazy            |
| 4.  | Ochotnicza Straż Pożarna w Osieku  | Osiek               |
| 5.  | Ochotnicza Straż Pożarna w Kęsicach  | Kęsice              |
| 6.  | Ochotnicza Straż Pożarna w Stropkowie  | Stropkowo           |
| 7.  | Ochotnicza Straż Pożarna w Zawidzu Kościelnym                                | Zawidz Kościelny    |
| 8.  | Ochotnicza Straż Pożarna w Słupi   | Słupia              |
| 9.  | Ochotnicza Straż Pożarna w Młotkowie   | Młotkowo            |
| 10. | Ochotnicza Straż Pożarna w Koseminie   | Kosemin             |
| 11. | Ochotnicza Straż Pożarna w Budach Milewskich                                 | Budy Milewski       |
| 12. | Ochotnicza Straż Pożarna w Mańkowie  | Mańkowo             |
| 13. | Stowarzyszenie „Nasza Sprawa”  | Szumanie Pustoły 42 |
| 14. | Warmińsko Mazurskie Stowarzyszenie „Dzieci Wojny” Oddział Terenowy w Zawidzu | Żabowo 54           |
| 15. | Stowarzyszenie na rzecz rozwoju  | Grąbiec 21          |

|     |  |                  |
|-----|--|------------------|
|     | miejsc. Grąbiec i miejscowości okolicznych Gminy Zawidz Powiatu Sierpeckiego |                  |
| 16. | SLKS „OLIMPIJCZYK” Jeżewo  | Jeżewo           |
| 17. | UKS „POGON” Słupia   | Słupia           |
| 18. | SKS „MEGA-GIM” Zawidz  | Zawidz Kościelny |
| 19. | UKS „ORZEŁ” Zawidz Kościelny   | Zawidz Kościelny |

Jednostki OSP Zawidz i Słupia działają w Krajowym Systemie Ratowniczo-Gaśniczym.

Program Współpracy Gminy Zawidz z organizacjami pozarządowymi na 2021 rok został przyjęty uchwałą Nr 68/XIV/2019 Rady Gminy Zawidz z dnia 28 grudnia 2019 roku w sprawie przyjęcia „Programu współpracy Gminy Zawidz z organizacjami pozarządowymi oraz innymi podmiotami prowadzącymi działalność pożytku publicznego na 2021 rok”.

Współpraca obejmuje realizację zadań publicznych o charakterze lokalnym, należących do zadań własnych gminy, które zostały ujęte w „Programu współpracy Gminy Zawidz z organizacjami pozarządowymi oraz innymi podmiotami prowadzącymi działalność pożytku publicznego na rok 2020” jest dokumentem podsumowującym współpracę samorządu z podmiotami „trzeciego sektora” na zasadach określonych w ustawie z dnia 24 kwietnia 2003 r. o działalności pożytku publicznego i o wolontariacie (Dz. U. z 2018 r. poz. 450).

W realizacji Programu uczestniczyli:

- Wójt Gminy Zawidz,
- Referaty Urzędu Gminy,
- Ochotnicze Straże Pożarne,
- Kluby Sportowe z terenu Gminy.

Współpraca Wójta Gminy Zawidz z organizacjami pozarządowymi miała charakter finansowy (dotacje na działalność, zakup oleju opałowego, płace, zakup nagród itp.) oraz charakter pozafinansowy (wynajem sali posiedzeń, wynajem autokaru, doradztwo, udział Wójta i Sekretarza w imprezach organizowanych przez organizacje pozarządowe, współudział w celu pozyskiwania środków pochodzących z funduszy zewnętrznych).

W 2021 roku na działalność Klubów Sportowych została przeznaczona z budżetu Gminy kwota 98.850,14 złotych, w tym:

- dla SKS „OLIMPIJCZYK” w Jeżewie – 23 884,14 złotych,
- dla SKS „Mega-Gim” przy ZSS w Zawidzu – 4 987,70 złotych,
- dla UKS „Pogoń Słupia” w Słupi – 65 000,00 złotych,
- dla UKS „Orzeł” przy Szkole Podstawowa w Zawidzu – 4 978,30 złotych.

W 2021 roku do otwartego konkursu ofert przystąpiło 4 organizacje pozarządowych składając łącznie 4 ofert. Wszystkie składane oferty wpłynęły w terminie określonym w ogłoszeniu. Wszystkie organizacje złożyły w terminie sprawozdania z realizacji zadań za rok 2020.

## 6. STAN MIENIA KOMUNALNEGO

### RAPORT O STANIE MIENIA KOMUNALNEGO

Informacja na dzień 31.12.2021 roku.

| L.p. | Wyszczególnienie                          | ha / sztuki | Inne informacje  |
|------|---|-------------|--|
| 1.   | Grunty stanowiące własność gminy, w tym:  | 89,92       | własność   |
|      | w bezpośrednim zarządzie gminy            | 71,93       |  |
|      | w zarządzie jednostek komunalnych         | 2,41        |  |
|      | w dzierżawie , najem                      | 4,93        |  |
|      | w wieczystym użytkowaniu                  | 0,46        |  |
|      | w innej formie użytkowania                | 10,19       |  |
| 2.   | Budynki stanowiące własność gminy, w tym: | 41          | własność   |
|      | mieszkalne                                | 5           |  |
|      | szkolne                                   | 6           |  |
|      | służby zdrowia                            | 3           |  |
|      | sportowe                                  | 2           |  |
|      | administracyjne                           | 2           |  |
|      | pozostałe                                 | 23          |  |
| 3    | Obiekty sportowe /boiska, tartan ,Orlik/  | 4           | własność   |
| 4.   | Lokale użytkowe /świetlica Chabowo/       | 1           | własność   |
| 5.   | Sieć wodociągowa                          | 243,8 km    | własność   |
| 6.   | Place zabaw/Zawidz + Osiek Włostyb.       | 2           | własność   |
| 7.   | Obiekty wodno- kanaliz.                   | 9           | własność   |
| 8.   | Sieć kanalizacyjna                        | 11,1 km     | własność   |
| 9.   | Środki transportu                         | 13          | własność   |
| 10.  | Pozostały tabor                           | 5           | własność   |
| 11.  | Park / Zawidz/                            | 1           | własność   |
| 12.  | Drogi publiczne gminne w tym:             | 100,2 km    | Grunty pod drogami stanowią własność lub samoistne władanie gminy. Własność w całości stanowi utwardzenie i oznakowanie. |
|      | asfaltowe                                 | 64,35       |  |
|      | wzmocnione żwirem                         | 20,90       |  |
|      | naturalne gruntowe                        | 14,995      |  |

Ponadto Gmina Zawidz jest właścicielem /bez własności gruntu/ 16 km dróg asfaltowych dojazdowych nie włączonych uchwałą Rady do sieci dróg publicznych.

W 2021 roku przybyło długości dróg asfaltowych publicznych ze względu na położenie asfaltu na drodze w Kosmaczewie o długości 1150 m.b. Na drogi gminne w roku 2021 zakupiono i zamontowano 6 znaków drogowych pionowych i 2 znaki poziome.

W 2021 roku została sprzedana zabudowana nieruchomość w Jeżewie o pow. 0,0851 ha co spowodowało zmniejszenie ilości budynków mieszkalnych o 1szt. oraz budynków pozostałych – 3 sztuki..

Gmina Zawidz w 2021 roku nabyła na własność grunty rolnicze oraz grunty pod drogami wewnętrznymi i częściowo publicznymi w drodze komunalizacji w ilości 2,9169 ha. Ponadto został nabyty lokal użytkowy w Chabowie wraz z udziałem w częściach wspólnych budynku oraz w gruncie zagospodarowany od lat jako świetlica wioskowa.

Pozostałe składniki mienia komunalnego nie były w 2021 roku zmienione.

W roku 2021 na terenie wsi Milewo zagospodarowano plac przy stawie podnosząc jego walory estetyczne i rekreacyjno-wypoczynkowe.

## 7. GOSPODARKA ODPADAMI I OCHRONA ŚRODOWISKA

### 7.1. Gospodarka odpadami

Rada Gminy Zawidz ustaliła, że w przypadku odbierania odpadów komunalnych od właścicieli nieruchomości na których zamieszkują mieszkańcy dokonuje się wyboru metody ustalenia opłaty za gospodarowanie odpadami komunalnymi , **jako iloczyn liczby mieszkańców zamieszkałych daną nieruchomości.**

Jeżeli odpady są zbierane i odbierane w sposób selektywny wynosi **18,00** zł od jednej osoby.

Jeżeli właściciel nieruchomości nie wypełnia obowiązku zbierania odpadów komunalnych w sposób selektywny ustala się podwyższoną stawkę miesięczną która wynosi **36,00** zł od jednej osoby

Zwalnia się w części z opłaty za gospodarowanie odpadami komunalnymi właścicieli nieruchomości zabudowanych budynkami mieszkalnymi jednorodzinnymi kompostujących bioodpady stanowiące odpady komunalne w kompostowniku przydomowym, którzy w deklaracji o wysokości opłaty za gospodarowanie odpadami komunalnymi zadeklarują , że kompostują bioodpady w kompostowniku przydomowym wynosi 1,00 zł z miesięcznej opłaty za gospodarowanie odpadami komunalnymi.

Opłata za gospodarowanie odpadami komunalnymi uiszczana się miesięcznie w terminie do dnia 28 –go każdego miesiąca.

Opłatę za gospodarowanie odpadami komunalnymi wnosi się na jeden z następujących sposobów:

-gotówką bezpośrednio do kasy Urzędu Gminy Zawidz

-bezgotówkowo, kartą płatniczą w kasie Urzędu Gminy Zawidz

-przelewem na rachunek bankowy Urzędu Gminy Zawidz w Banku Spółdzielczym o/ Mazowsze w Zawidzu Kościelnym Nr 94 9042 1055 0390 0619 2000 0550

Na nieruchomościach, gdzie nie zamieszkują mieszkańcy, a powstają odpady komunalne opłata za gospodarowanie odpadami komunalnymi stanowi iloczyn zadeklarowanej liczby pojemników lub worków przeznaczonych do zbierania odpadów komunalnych powstających



na danej nieruchomości, oraz stawki opłaty za gospodarowanie odpadami komunalnymi , za pojemnik lub worek o określonej pojemności.

Miesięczna stawka opłaty za gospodarowanie odpadami komunalnymi od właścicieli nieruchomości, na których nie zamieszkują mieszkańcy , a powstają odpady komunalne zbierane i odbierane w sposób **selektywny** :

- Worek o pojemności 120 l – 16,93 zł
- Pojemnik o pojemności 120 l – 5,90 zł
- Pojemnik o pojemności 240 l- 11,81 zł
- Pojemnik o pojemności 1100 l- 54,17 zł

Dla zbiórki **nie selektywnej** ustala się podwyższone miesięczne stawki opłat za gospodarowanie odpadami komunalnymi od właścicieli nieruchomości , na których nie zamieszkują mieszkańcy , a powstają odpady komunalne , jeżeli właściciel nieruchomości nie wypełnia obowiązku zbierania odpadów komunalnych w sposób selektywny w wysokości:

- Worek o pojemności 120 l – 67,72 zł
- Pojemnik o pojemności 120 l- 23,60 zł
- Pojemnik o pojemności 240 l- 47,24 zł
- Pojemnik o pojemności 1100 l- 216,68 zł

Dwa razy w roku odbywa się zbiórka mobilna odpadów wielkogabarytowych.

Zgodnie z uchwałą Rady Gminy Zawidz usługa ta podlega opłacie:

1. **Zużyty sprzęt AGD, urządzenia elektroniczne i elektryczne-20 zł**
2. **Meble-20 zł**

**System zagospodarowania odpadami na dzień 31. XII. 2021 r obejmował:**

-nieruchomości w zabudowie jednorodzinnej w liczbie 1571 (deklaracje)

-firmy, instytucje w liczbie 56 (deklaracje)

Liczba łączna zamieszkałych i niezamieszkałych:1627

-liczba deklaracji segregujących wynosiła ;1451

-liczba deklaracji niesegregujących wynosiła; 120

Ludność według deklaracji: 5102

Liczba zameldowanych; 6353

Pobierana opłata przeznaczona jest na pokrycie kosztów funkcjonowania systemu gospodarowania odpadami komunalnymi, w skład których wchodzi odbiór, transport, utylizacja odpadów, koszty obsługi administracyjnej i informatycznej systemu itp..

### Informacja o odebranych odpadach :

|  | I półrocze | II półrocze | Cały rok 2021   |
|--|------------|-------------|-----------------|
| Łączna masa odpadów komunalnych papieru, metali, tworzyw sztucznych, szkła przekazanych do przygotowania do ponownego użycia i recyklingu (Mg) | 67,53      | 85,758      | <b>153,288</b>  |
| Łączna masa zmieszanych odpadów komunalnych odebranych od właścicieli (Mg)   | 568,62     | 657,531     | <b>1226,151</b> |
| Łączna masa odebranych odpadów komunalnych od właścicieli nieruchomości (Mg)   | 636,15     | 743,289     | <b>1379,439</b> |

|   | Poziom recyklingu i przygotowania do ponownego użycia (%) |        |        |        |        |        |        |        |
|---|---|--------|--------|--------|--------|--------|--------|--------|
|   | 2013 r  | 2014 r | 2015 r | 2016 r | 2017 r | 2018 r | 2019 r | 2020 r |
| papier,<br>metal,<br>tworzywa sztuczne<br>szkło | 12  | 14     | 16     | 18     | 20     | 30     | 40     | 50     |

Gmina musi zapewnić osiągnięcie;

-poziomów odzysku odpadów segregowanych

-ograniczenia masy składowanych odpadów biodegradowalnych

W przypadku nieosiągnięcia ustawowych poziomów odzysku w poszczególnych latach na Gminy zostaje nałożona przez WIOŚ kara finansowa, która powoduje wzrost przedmiotowej opłaty. Wójt corocznie sporządza sprawozdanie z realizacji zadań z zakresu gospodarowania odpadami komunalnymi, które przedkłada Marszałkowi Województwa Mazowieckiego i Wojewódzkiemu Inspektorowi Ochrony Środowiska. Niestety borykaliśmy się problemami nieosiągniętych poziomów a co za tym idzie kary finansowe nas nie ominęły.

W 2021 r. w wyniku postępowania przetargowego wyłoniono ponownie do obsługi powyższego zadania firmę : Miejskie Przedsiębiorstwo Gospodarki Komunalnej „EMPEGEK” w Sierpcu Sp. Z.o.o, ul. Konstytucji 3-go Maja 48.

Umowa na usługę została zawarta na okres od **01.01.2021 r do 31.12.2021 r** wynagrodzenie całkowite za odbiór , transport i zagospodarowanie odpadów komunalnych od właścicieli nieruchomości zamieszkałych jak i niezamieszkałych w 2021 roku określa się na kwotę netto **817 733,70 zł.**

Wykonanie w rozbiciu na miesiące:

| <b>2021 R</b>      | <b>Faktura (m-c)</b> | <b>Wpływy (m-c)</b> |
|--------------------|----------------------|---------------------|
| <b>styczeń</b>     | 69 512,64            | 108 780,00          |
| <b>luty</b>        | 75 482,63            | 93 668,95           |
| <b>marzec</b>      | 77 698,58            | 89 708,05           |
| <b>kwiecień</b>    | 131 011,76           | 79 842,97           |
| <b>maj</b>         | 121 566,35           | 90 775,80           |
| <b>czerwiec</b>    | 107 031,97           | 80 292,36           |
| <b>lipiec</b>      | 125 380,55           | 129 256,70          |
| <b>sierpień</b>    | 121 381,28           | 93 322,89           |
| <b>wrzesień</b>    | 110 513,54           | 80 826,40           |
| <b>październik</b> | 100 081,00           | 81 516,53           |
| <b>listopad</b>    | 82 250,24            | 98 734,84           |
| <b>grudzień</b>    | 90 755,51            | 83 483,43           |
|                    |                      |                     |
| <b>RAZEM</b>       | <b>1 212 666,05</b>  | <b>1 110 208,91</b> |

## 7.2. *Zadania z zakresu ochrony środowiska*

### 1. **Ochrona Środowiska**

Północna część gminy Zawidz znajduje się w Obszarze Chronionego Krajobrazu Równina Raciążska, dla którego obowiązującym aktem prawnym jest Rozporządzenie Wojewody Mazowieckiego Nr 16 z dnia 27 lipca 2006 r. w sprawie Obszaru Chronionego Krajobrazu Równina Raciążska (Dz. Urz. Woj. Maz. z 2006 r. Nr 157, poz. 6153, ze zm.).

W 2021 r. do Wójta Gminy Zawidz wpłynęły 23 wnioski w sprawie wydania decyzji o środowiskowych uwarunkowaniach zgody na realizację przedsięwzięcia z tego:

- 1 w sprawie budowy chlewni
- 1 w sprawie budowy kurników
- 16 w sprawie budowy elektrowni fotowoltaicznych
- 3 w sprawie budowy obory
- 1 w sprawie wydobywania żwiru
- 1 w sprawie przetwarzania odpadów

W 2021 roku wydano:

19 decyzji pozytywnych na wnioski bieżące w tym:

- 15 w sprawie budowy elektrowni fotowoltaicznych
- 3 w sprawie budowy obory
- 1 w sprawie wydobywania żwiru

2 decyzje pozytywne na wnioski złożone w 2020 roku

- w sprawie budowy chlewni
- w sprawie przebudowy drogi

2 decyzje negatywne na wnioski złożone w 2019 roku w sprawie budowy kurników

### 2. **Wycinka drzew.**

W 2021 roku do Wójta Gminy Zawidz wpłynęło 6 wniosków o wydanie zezwolenia na usunięcie drzew. W związku z powyższym Wójt Gminy Zawidz wydał 6 decyzji w, których orzekł o zgodzie na wycięcie łącznie 51 drzew.

W 2021 roku do Wójta Gminy Zawidz wpłynęło również od osób fizycznych 45 zgłoszeń o zamiarze wycięcia drzew niezwiązanego z prowadzeniem działalności gospodarczej. Każde zgłoszenie wymagało oględzin w terenie. Organ nie wniósł sprzeciwu w ustawowym terminie i na tej podstawie osoby fizyczne dokonały wycinki 147 drzew.

## 8. GMINNY OŚRODEK POMOCY SPOŁECZNEJ

Zgodnie z art. 110 ust. 9 ustawy z dnia 12 marca 2004 roku o pomocy społecznej (Dz. U. z 2021 r., poz.2268 z późn. zm.) „Kierownik Ośrodka Pomocy Społecznej składa Radzie Gminy coroczne sprawozdanie z działalności ośrodka oraz przedstawia potrzeby w zakresie pomocy społecznej”.

### **Podstawy prawne działalności Ośrodka Pomocy Społecznej**

Ośrodek Pomocy Społecznej w Zawidzu Kościelnym jest jednostką organizacyjną Gminy Zawidz powołaną do realizacji zadań pomocy społecznej Uchwałą Nr X/44/90 Gminnej Rady Narodowej z dnia 26 marca 1990 r.

Na poziomie lokalnym wykonuje zadania skierowane na wsparcie i poprawę warunków życia mieszkańców Gminy Zawidz. Działania Ośrodka są zbieżne z lokalną polityką społeczną i zgodne z realizacją celów Strategii Rozwiązywania Problemów Społecznych Gminy Zawidz . Podstawowym aktem prawnym na podstawie którego funkcjonuje Ośrodek jest ustawa o pomocy społecznej. Ponadto w Ośrodku realizowane są zadania wynikające z innych aktów prawnych, a w szczególności:

- Ustawy z dnia 12 marca 2004 r. o pomocy społecznej .
- Ustawy z dnia 21 czerwca 2001 r. o dodatkach mieszkaniowych,
- Ustawy z dnia 28 listopada 2003 r. o świadczeniach rodzinnych,
- Ustawy z dnia 7 września 2007 r. o pomocy osobom uprawnionym do alimentów,
- Ustawy z dnia 5 grudnia 2014 r. o Karcie Dużej Rodziny,
- Ustawy z dnia 10 kwietnia 1997 r. Prawo energetyczne,
- Ustawy z dnia 29 lipca 2005 r. o przeciwdziałaniu przemocy w rodzinie,
- Ustawy z dnia 9 czerwca 2011r. o wspieraniu rodziny i systemie pieczy zastępczej,
- Ustawy z dnia 7 września 1991 r. o systemie oświacie,
- Ustawy o świadczeniach opieki zdrowotnej finansowanych ze środków publicznych,
- stawy z dnia 4 kwietnia 2014r. o ustaleniu i wypłacie zasiłków dla opiekunów,
- Ustawy z dnia 4 listopada 2016 o wsparciu kobiet w ciąży i rodzin „Za życiem”,
- Ustawy z dnia 26 października 1982 r. o wychowaniu w trzeźwości i przeciwdziałaniu alkoholizmowi,
- Uchwały nr 140 Rady Ministrów z dnia 15 października 2018 w sprawie ustanowienia wieloletniego rządowego programu „Posiłek w szkole i w domu” na lata 2019-2023,
- uchwał rady gminy, zawartych umów i porozumień.

### **Cele i zadania Ośrodka Pomocy Społecznej**

Ośrodek Pomocy Społecznej w Zawidzu Kościelnym dąży do poprawy jakości życia mieszkańców Gminy i osób przebywających na jej terenie oraz zapewnienia warunków prawidłowego rozwoju i funkcjonowania rodziny, wspiera właściwy rozwój dzieci i

młodzieży, dąży do zapewnienia optymalnych warunków życia osobom starszym oraz osobom z niepełnosprawnościami, podejmuje działania zapobiegające patologiom i wykluczaniu społecznemu różnych grup mieszkańców.

OPS w Zawidzu Kościelnym realizuje zadania własne Gminy oraz zadania zlecone w ramach polityki społecznej państwa.

**Zadaniem OPS jest** udzielanie pomocy w formach dostosowanych do rozpoznanych potrzeb klientów, głównie:

- praca socjalna oraz realizacja kontraktów socjalnych,
- pomoc w formie usług ( usługi opiekuńcze i specjalistyczne usługi opiekuńcze dla osób z zaburzeniami psychicznymi świadczone w miejscu zamieszkania),
- pomoc finansowa w formie zasiłków celowych, okresowych i stałych,
- wypłacanie świadczeń i realizacja programów dla rodzin z dziećmi,
- wypłacanie świadczeń z tytułu niepełnosprawności oraz z tytułu opieki nad osobami z niepełnosprawnością,
- realizacja świadczeń z funduszu alimentacyjnego oraz powadzenie postępowań wobec dłużników alimentacyjnych,
- wypłata dodatków mieszkaniowych i dodatków energetycznych,
- dożywianie dzieci i młodzieży,
- wspieranie rodzin w prawidłowym wypełnianiu roli opiekuńczo-wychowawczej,
- udzielanie pomocy rzeczowej ( artykuły spożywcze, artykuły gospodarstwa domowego, odzież, sprzęt rehabilitacyjny),
- wypłata stypendiów o charakterze socjalnym i zasiłków szkolnych,
- kierowanie do domów pomocy społecznej oraz ośrodków wsparcia,
- poradnictwo w sprawach rodzinnych, opiekuńczych, rentowych, emerytalnych,
- zapewnienie schronienia osobom bezdomnym,
- aktywizacja osób długotrwale bezrobotnych korzystających z pomocy społecznej, w tym koordynacja prac społecznie użytecznych,
- obsługa organizacyjno-techniczna Zespołu Interdyscyplinarnego do spraw przeciwdziałania przemocy w rodzinie ,
- realizacja programów i projektów ukierunkowanych na podnoszenie poziomu życia mieszkańców oraz jakości świadczonych na ich rzecz usług.

Prawo do świadczeń z pomocy społecznej przysługuje osobom posiadającym obywatelstwo polskie oraz jednocześnie spełniającym warunek zamieszkiwania i pobytu na terytorium Rzeczypospolitej Polskiej. Prawo takie przysługuje również cudzoziemcom, jednakże po spełnieniu odrębnych warunków wskazanych w ustawie.

Świadczenia pomocy społecznej udzielane są na wniosek:

1. osoby zainteresowanej,
  2. jej przedstawiciela ustawowego,
  3. innej osoby, za zgodą osoby zainteresowanej lub jej przedstawiciela ustawowego.
- Pomoc społeczna może być także udzielana z urzędu, po uzyskaniu zgody osoby, której wsparcie ma być udzielone.

## **Struktura zatrudnienia w Gminnym Ośrodku Pomocy Społecznej w Zawidzu Kościelnym**

Utworzenie i utrzymanie Ośrodka Pomocy Społecznej, w tym zapewnienie środków na wynagrodzenia pracowników, jest zadaniem obowiązkowym gminy wynikającym z art. 17 ust.18 ustawy z dnia 12 marca 2004r. o pomocy społecznej.

### **Ośrodek Pomocy Społecznej w Zawidzu Kościelnym w 2021 r. zatrudniał poniższych pracowników:**

- kierownik ośrodka;
- księgowa GOPS;
- 3- pracowników socjalnych;
- asystent rodziny;
- 2 – pracowników realizujących zadania w dziale świadczeń rodzinnych i funduszu alimentacyjnego

Ponadto w 2021 r. zatrudnionych było 26 opiekunek wykonujących usługi opiekuńcze (2 na umowę o pracę oraz 24 na podstawie umowy zlecenie).

### **Zadania zrealizowane przez Ośrodek Pomocy Społecznej w Zawidzu Kościelnym w roku 2021**

#### **Realizacja zadań wynikających z ustawy o pomocy społecznej**

Osoba/rodzina ubiegająca się o pomoc zgłasza się do ośrodka pomocy społecznej w miejscu aktualnego zamieszkania. Decyzje o przyznaniu lub odmowie przyznania świadczeń poprzedza przeprowadzenie przez pracownika socjalnego rodzinnego wywiadu środowiskowego. Udzielenie pomocy w formie pracy socjalnej lub poradnictwa nie wymaga wydania decyzji administracyjnej. Rodzaj, forma i rozmiar świadczenia powinny być odpowiednie do okoliczności uzasadniających udzielenie pomocy. Potrzeby osób i rodzin korzystających z pomocy powinny zostać uwzględnione, jeżeli odpowiadają celom i mieszczą się w możliwościach pomocy społecznej. Osoby i rodziny korzystające z pomocy społecznej są obowiązane do współdziałania w rozwiązywaniu ich trudnej sytuacji życiowej. W roku 2021 z różnych form pomocy oferowanych przez OPS w Zawidzu Kościelnym skorzystało 336 rodzin tj. 892 osób.

Liczba osób, którym decyzją przyznano świadczenia wyniosła 407 z 336 rodzin, w tym:

- decyzje przyznające świadczenia pieniężne wystawiono dla 214 osób obejmujących 434 osoby,
- decyzje przyznające świadczenia niepieniężne dla 193 osób obejmując pomocą 458 osób.

#### **Świadczenia pieniężne.**

Kryteria dochodowe uprawniające do otrzymania pomocy w formie świadczeń pieniężnych wynoszą: 528 zł na osobę w rodzinie oraz 701 zł na osobę samotnie gospodarującą. Pomoc w formie świadczeń pieniężnych przyznawana była głównie na zaspokojenie

- **Zasilek stały** - przysługuje pełnoletniej osobie, niezdolnej do pracy z powodu wieku lub całkowicie niezdolnej do pracy na podstawie stosownego orzeczenia, w wysokości różnicy

między kryterium dochodowym a dochodem. Maksymalna kwota zasiłku stałego wynosi aktualnie dla osoby samotnie gospodarującej 654 zł miesięcznie, minimalna to 30 zł miesięcznie. Wypłata zasiłków stałych jest zadaniem własnym gminy o charakterze obowiązkowym finansowanym z budżetu państwa. Z zasiłku stałego korzystały 24 osoby, wszystkim osobom pobierającym zasiłek opłacano składki na ubezpieczenie zdrowotne. Łączna kwota wydatkowana na zasiłki stałe wyniosła 147 321,00 zł.

### **Składki na ubezpieczenie zdrowotne**

W roku 2021 ośrodek opłacał składki zdrowotne za 24 świadczeniobiorców na łączną kwotę 13 259,00 zł. W/w forma pomocy przysługuje osobom pobierającym zasiłek stały, które nie podlegają ubezpieczeniu z innego tytułu.

• **Zasiłki okresowe** - w roku 2021 wypłacono 48 rodzinom. Zasiłek okresowy przysługuje w szczególności ze względu na długotrwałą chorobę, niepełnosprawność, bezrobocie, możliwość utrzymania lub nabycia uprawnień do świadczeń z innych systemów zabezpieczenia społecznego. Wysokość zasiłku okresowego nie może być niższa niż 50 % różnicy między kryterium dochodowym osoby samotnie gospodarującej a dochodem tej osoby lub kryterium dochodowym rodziny a dochodem tej rodziny. Wypłata zasiłków okresowych jest dotowana z budżetu państwa.

Łączna kwota wydatkowana na zasiłki okresowe wyniosła 91 228,00 zł.

• **Zasiłki celowe oraz specjalne zasiłki celowe** - przyznano 140 rodzinom na pokrycie kosztów zakupu żywności, leków i leczenia, opału, odzieży, niezbędnych przedmiotów użytku domowego, na wykonanie drobnych remontów i napraw w mieszkaniu. Łączna kwota wydatkowana na zasiłki celowe oraz specjalne zasiłki celowe wyniosła 84 570,00 zł

W 2021 r. Ośrodek Pomocy Społecznej w Zawidzu Kościelnym wydatkował środki finansowe także na:

• dopłatę do kosztów utrzymania 2 osoby w Domu Pomocy Społecznej (zadanie własne gminy o charakterze obowiązkowym) – 99 172,03 zł

## **Świadczenia niepieniężne**

### **Usługi opiekuńcze świadczone w miejscu zamieszkania.**

Łącznie z pomocy w formie usług skorzystało 36 podopiecznych. Usługami opiekuńczymi (zadanie własne gminy) objęte były osoby samotne, chore, niepełnosprawne, wymagające pomocy w podstawowych czynnościach dnia codziennego. W roku 2021 zrealizowano 32 947 godzin usług opiekuńczych dla 36 świadczeniobiorców.

W roku 2021 wydatki poniesione na usługi opiekuńcze wynosiły – 758 183,60 zł.

### **Program „Wspieraj Seniora”**



Celem programu jest zapewnienie usługi wsparcia Seniorów w wieku 70 lat i więcej, którzy w obowiązującym stanie epidemii zdecydują się na pozostanie w domu. Usługa wsparcia polegała w szczególności na dostarczeniu zakupów obejmujących artykuły podstawowej potrzeby, w tym artykuły spożywcze, środki higieny osobistej.

### **Program „Posiłek w szkole i w domu”**

Wieloletni rządowy program „Posiłek w szkole i w domu” na lata 2019–2023, jest programem wspierania finansowego gmin w zakresie realizacji zadań własnych o charakterze obowiązkowym określonych w art. 17 ust. 1 pkt 3 i 14 ustawy z dnia 12 marca 2004 r. o pomocy społecznej oraz organów prowadzących publiczne szkoły podstawowe w zakresie realizacji zadań, o których mowa w art. 10 ust. 1 pkt 1 ustawy Prawo oświatowe.

Program skierowany jest zarówno do dzieci, uczniów, jak i osób starszych. Składa się z trzech modułów. Pierwszy moduł to wsparcie i posiłek adresowany do dzieci i młodzieży. Drugi to posiłek adresowany do osób starszych. Trzeci moduł zakłada doposażenie i poprawę standardu działających stołówek lub doposażenie tych, które nie działają tak, aby mogły zostać uruchomione a także wsparcie adaptacji i wyposażenia pomieszczeń przeznaczonych do spożywania posiłków.

Program zapewnia wsparcie finansowe gmin w udzieleniu pomocy w formie posiłku, świadczenia pieniężnego w postaci zasiłku celowego na zakup posiłku lub żywności oraz świadczenia rzeczowego w postaci produktów żywnościowych. Pomoc trafia do dzieci i młodzieży oraz osób dorosłych – spełniających warunki otrzymania pomocy wskazane w ustawie o pomocy społecznej oraz o dochodach nieprzekraczających 150 % kryterium dochodowego uprawniającego do świadczeń z pomocy społecznej.

Rzeczywista liczba osób objętych programem „Posiłek w szkole i w domu” w roku 2021 to 211 osób - tym 157 osób to uczniowie korzystający z posiłku w szkole oraz 54 osoby ( z 21 rodzin) to osoby którym przyznano świadczenie pieniężne na zakup żywności.

Całkowity koszt realizacji programu wyniósł 38 983,30 zł.

### **Zadania wynikające z ustawy o świadczeniach opieki zdrowotnej finansowanych ze środków publicznych.**

Prawo do bezpłatnych świadczeń zdrowotnych mają osoby które spełniają kryterium dochodowe określone w ustawie o pomocy społecznej ,są obywatelami polskimi i zamieszkują na terenie polski. Prawo do bezpłatnej opieki lekarskiej potwierdza się decyzją administracyjną ważna 90 dni od daty złożenia wniosku lub od daty rozpoczęcia udzielania świadczenia zdrowotnego. W roku 2021 wydano 5 decyzji ustalających prawo do bezpłatnych świadczeń zdrowotnych.

### **Praca socjalna**

Na rzecz poprawy funkcjonowania osób i rodzin w środowisku społecznym świadczona jest praca socjalna w formie poradnictwa. Praca socjalna świadczona jest osobom i rodzinom, które mają trudności w rozwiązywaniu swoich problemów bez względu na posiadany dochód. Pomocą objęto 110 rodzin.

### **Współpraca z innymi instytucjami, stowarzyszeniami i fundacjami**

Ośrodek Pomocy Społecznej współpracuje z kuratorami z Sądu Rejonowego w Sierpcu. Podczas wizyty kuratora dochodzi do omówienia sytuacji rodzin i możliwości udzielenia im pomocy.

Utrzymujemy kontakt z Powiatowym Urzędem Pracy w Sierpcu, kierując tam osoby bezrobotne, celem rejestracji, uzyskania ubezpieczenia zdrowotnego oraz możliwości znalezienia pracy czy przekwalifikowania zawodowego. Powstała platforma komunikacji SEPI pomiędzy GOPS a Urzędem Pracy. Dzięki temu programowi możemy sami sprawdzić, którzy z naszych podopiecznych są zarejestrowani w PUP i wystąpić o stosowne zaświadczenie.

Dobrze układa się współpraca ze Szkołami Podstawowymi i Zespołem Szkół Samorządowych w Zawidzu Kościelnym. Wychowawcy klas wskazują dzieci kwalifikujące się do udzielenia pomocy w różnych formach.

Współpraca z Niepublicznym Zakładem Opieki Zdrowotnej polega głównie na otoczeniu opieką medyczną ludzi starszych i schorowanych, będących pod opieką Ośrodka.

GOPS jest w stałym kontakcie z Gminną Komisją Rozwiązywania Problemów Alkoholowych przy Urzędzie Gminy. Przekazywanie informacji o rodzinach z problemem alkoholowym pozwala na bardziej skuteczną pomoc skierowaną dla tych rodzin. Pracownik socjalny Ośrodka jest członkiem Komisji.

Ośrodek współpracował z Posterunkiem Policji w Zawidzu Kościelnym. Kontaktujemy się z dzielnicowym naszej gminy w sprawie rodzin patologicznych wymagających interwencji, sytuacji kryzysowych, przemocy w rodzinie. Dzielnicowy uczestniczy w pracach Zespołu Interdyscyplinarnego ds. przemocy w rodzinie. Ofiary przemocy otrzymują informację o możliwości skorzystania z pomocy psychologicznej i prawnej w Powiatowym Centrum Pomocy Rodzinie w Sierpcu.

## **Realizacja Ustawy o wspieraniu rodziny i systemie pieczy zastępczej**

### **Asystent rodziny**

Zgodnie z Ustawą o wspieraniu rodziny i systemie pieczy zastępczej obowiązkiem gminy jest podejmowanie działań, które będą wspierały rodziny przeżywające trudności opiekuńczo – wychowawcze i które umożliwią zatrzymanie w rodzinie dzieci zagrożonych umieszczeniem w pieczy zastępczej oraz przyspieszą powrót do rodziny dzieci umieszczonych wcześniej w tej pieczy. Wypełnienie obowiązków nałożonych na Gminę zgodnie z ww. ustawą odbywało się przez kierowanie do rodzin mających trudności w zapewnieniu prawidłowej opieki nad małoletnimi dziećmi asystenta rodziny. W Ośrodku Pomocy Społecznej zatrudniony był 1 asystent rodziny.

Asystent podejmuje kompleksowe działania, których celem jest uzyskanie poprawy funkcjonowania rodziny i wyeliminowanie lub znaczne ograniczenie dysfunkcji w sprawowaniu opieki nad dziećmi.

Do zadań asystenta należy:

- diagnozowanie problemów rodziny i określenie jej podstawowych potrzeb,
- sporządzenie i realizacja indywidualnych planów pracy z rodziną,
- pomoc w uzyskaniu poprawy sytuacji rodziny, w szczególności w eliminowaniu czynników negatywnie wpływających na sytuację dzieci, takich jak: brak stałych źródeł dochodów, złe warunki mieszkaniowe, alkoholizm, przemoc w rodzinie,
- motywowanie rodziców do udziału w zajęciach mających na celu kształtowanie prawidłowych postaw rodzicielskich,

- pomoc w zapewnieniu dzieciom udziału w zajęciach dodatkowych, wyrównawczych lub terapii,
- pomoc w organizowaniu czasu wolnego dzieci (w tym świetlicach środowiskowych) oraz wypoczynku letniego i zimowego,
- prowadzenie dokumentacji dotyczącej pracy z rodziną,
- dokonywanie okresowej oceny sytuacji rodziny nie rzadziej niż co pół roku,
- sporządzanie opinii o rodzinie na wniosek sądu, PCPR- u,
- podejmowanie działań interwencyjnych i zaradczych w sytuacji zagrożenia bezpieczeństwa dzieci i rodzin.

Decyzję o przydziale asystenta rodziny do danej rodziny podejmuje Kierownik Ośrodka Pomocy Społecznej na podstawie wniosku pracownika socjalnego lub na wniosek sądu. Asystent rodziny realizuje plany pracy z rodzinami za ich zgodą i przy aktywnym udziale członków rodziny, w miejscu jej zamieszkania lub miejscu przez nią wskazanym. W 2021 roku asystent rodziny pracował z 15 rodzinami. Wszystkie rodziny, do których skierowano asystenta przeżywały trudności w sprawach opiekuńczo-wychowawczych. Zakres działań asystenta był dostosowany do potrzeb każdej rodziny na podstawie diagnozy problemów oraz zasobów rodziny. Rodziny objęte wsparciem w większości zmagają się obok niskich kompetencji opiekuńczo-wychowawczych także z innymi problemami, takimi jak:

- uzależnienie od alkoholu i/lub innych substancji psychoaktywnych,
- brak stałego źródła utrzymania,
- bezradność w prowadzeniu gospodarstwa domowego,
- niezaradność w sprawach urzędowych,
- niepełnosprawność członka rodziny.

Koszty związane z zatrudnieniem asystenta wynosiły 56 307,00 zł

### **Rodziny zastępcze**

Na podstawie Ustawy o wspieraniu rodziny i systemie pieczy zastępczej ośrodek pomocy społecznej realizuje zadanie związane z organizowaniem pomocy dzieciom pozbawionym opieki rodziców w zakresie współfinansowania pobytu dziecka w pieczy zastępczej.

W 2021 r. GOPS współfinansował pobyt 6 dzieci w rodzinach zastępczych spokrewnionych. Koszt zadania wyniósł – 22 346,00 zł.

### **Działalność placówek opiekuńczo - wychowawczych**

W Placówce opiekuńczo wychowawczej aktualnie przebywa 2 dzieci. Koszt zadania wyniósł - 45 437,11 zł.

### **Realizacja ustawy o Karcie Dużej Rodziny**

Karta Dużej Rodziny to system zniżek i dodatkowych uprawnień dla rodzin posiadających troje i więcej dzieci. Zniżki przysługują zarówno w instytucjach publicznych, jak i firmach prywatnych. Posiadacze KDR mają możliwość tańszego korzystania z oferty podmiotów

m.in. z branży spożywczej, paliwowej, bankowej czy rekreacyjnej. KDR wspiera budżety rodzin wielodzietnych oraz ułatwia dostęp do dóbr i usług. Prawo do posiadania Karty Dużej Rodziny należy się członkowi rodziny wielodzietnej, w której rodzic lub małżonek rodzica mają lub mieli na utrzymaniu łącznie co najmniej troje dzieci bez względu na ich wiek. Karta przysługuje niezależnie od dochodu.

Liczba wniosków – 23

Łączna liczba wydanych kart - 59

Liczba duplikatów kart – 0

Odmowy - 0

## **Realizacja świadczeń rodzinnych oraz świadczeń z funduszu alimentacyjnego**

### **ŚWIADCZENIA RODZINNE**

#### Zasiłki rodzinne z dodatkami

Zasiłek rodzinny to świadczenie mające na celu częściowe pokrycie kosztów wynikających z utrzymania dziecka. Otrzymuje się go do ukończenia przez dziecko 18 roku życia, ukończenia przez dziecko nauki w szkole (jednak nie dłużej niż do ukończenia 21 roku życia), lub do 24 roku życia dziecka, jeśli kontynuuję naukę w szkole lub na uczelni wyższej i legitymuje się orzeczeniem o umiarkowanym bądź znacznym stopniu niepełnosprawności.

Wysokość zasiłku wynosi miesięcznie:

- 95 zł na dziecko w wieku do ukończenia 5 roku życia,
- 124 zł na dziecko w wieku powyżej 5 lat do ukończenia 18 roku życia,
- 135 zł na dziecko w wieku powyżej 18 lat do ukończenia 24 rok życia.

Do zasiłku rodzinnego przysługują dodatki:

- dodatek z tytułu urodzenia dziecka w wysokości 1 000,00 zł
- dodatek z tytułu opieki nad dzieckiem w okresie korzystania z urlopu wychowawczego w wysokości 400 zł,
- dodatek z tytułu samotnego wychowywania dziecka, który wynosi 193 zł, nie więcej jednak niż 386 zł na wszystkie dzieci,
- dodatek z tytułu kształcenia i rehabilitacji dziecka niepełnosprawnego, do 5 roku życia dziecka wynosi 90 zł, zaś powyżej 5 roku życia do ukończenia 24 roku życia 110 zł,
- dodatek z tytułu wychowywania dziecka w rodzinie wielodzietnej, który wynosi 95 zł na trzecie i następne dzieci uprawnione do zasiłku,
- dodatek z tytułu podjęcia przez dziecko nauki w szkole poza miejscem zamieszkania na pokrycie wydatków związanych z zamieszkaniem w miejscowości, w której znajduje się szkoła - 113 zł, zaś na pokrycie wydatków związanych z dojazdem do miejscowości, w której znajduje się szkoła - 69 zł,
- dodatek z tytułu rozpoczęcia roku szkolnego w wysokości 100 zł.

Prawo do zasiłku przysługuje rodzicom lub opiekunom prawnym dziecka, opiekunowi faktycznemu dziecka (jeśli wystąpił do sądu z wnioskiem o przysposobieniu dziecka), osobie uczącej się (jeśli jest osobą pełnoletnią, niepozostającą pod opieką rodziców w związku z ich śmiercią lub w związku z ustaleniem wyrokiem sądowym lub ugodą sądową prawa do

alimentów z ich strony), jeżeli dochód rodziny w przeliczeniu na osobę albo dochód osoby uczącej się nie przekracza kwoty 674,00 zł.

W przypadku, gdy członkiem rodziny jest dziecko legitymujące się orzeczeniem o niepełnosprawności lub orzeczeniem o umiarkowanym albo o znacznym stopniu niepełnosprawności kryterium dochodowe jest powiększone do kwoty 764,00 zł.

W przypadku, gdy dochód rodziny przekroczy wymagane kryterium dochodowe ustala się prawo do zasiłku rodzinnego wraz z dodatkami zgodnie z art. 5 ust 3 ustawy o świadczeniach rodzinnych z dnia 28 listopada 2003r., tzw. „złotówkę za złotówkę”. Dzięki systemowi „złotówka za złotówkę”, rodzice otrzymujący zasiłek rodzinny wraz z dodatkami po uzyskaniu przez członków rodziny dochodu powodującego przekroczenie ustawowego kryterium nie tracą prawa do świadczeń i mogą nadal je otrzymywać. Świadczenia wypłacane są wówczas w wysokości różnicy między przysługującą kwotą świadczeń, tzw. „łączną kwotą zasiłków rodzinnych wraz z dodatkami” a wysokością dochodu rodziny otrzymywanego ponad kryterium dochodowe. Wysokość świadczeń jest zatem pomniejszona o kwotę „przekroczenia kryterium dochodowego” pomnożoną przez liczbę osób w danej rodzinie. Aby zasada „złotówka za złotówkę” mogła zostać zastosowana przez organ, kwota przekroczenia nie może być wyższa niż suma otrzymywanych świadczeń. Wyrównanie jest wypłacane, gdy jego wysokość jest wyższa lub równa 20 zł.

### Świadczenia opiekuńcze i zasiłek dla opiekuna

Wśród świadczeń opiekuńczych wyróżniamy: zasiłek pielęgnacyjny, specjalny zasiłek opiekuńczy i świadczenie pielęgnacyjne.

• Zasiłek pielęgnacyjny przysługuje:

- niepełnosprawnemu dziecku,
- osobie niepełnosprawnej w wieku powyżej 16 roku życia, jeżeli legitymuje się orzeczeniem o znacznym stopniu niepełnosprawności,
- osobie niepełnosprawnej w wieku powyżej 16 roku życia legitymującej się orzeczeniem o umiarkowanym stopniu niepełnosprawności, jeżeli niepełnosprawność powstała w wieku do ukończenia 21 roku życia,
- osobie, która ukończyła 75 lat.

Wysokość zasiłku wynosi 215,84 zł miesięcznie.

• Specjalny zasiłek opiekuńczy przysługuje osobom, na których zgodnie z kodeksem rodzinnym i opiekuńczym ciąży obowiązek alimentacyjny oraz małżonkom, jeśli nie podejmują zatrudnienia lub rezygnują z zatrudnienia i podjęcia się pracy zarobkowej. Wysokość specjalnego zasiłku opiekuńczego wynosi 620 zł miesięcznie. Jest on przyznawany, jeśli łączny dochód rodziny osoby sprawującej opiekę oraz rodziny osoby wymagającej opieki, w przeliczeniu na osobę nie przekracza 764 zł netto.

• Świadczenie pielęgnacyjne przysługuje:

- matce lub ojcu,
- opiekunowi faktycznemu dziecka,
- osobie będącej rodziną zastępczą spokrewnioną,
- innym osobom, na których Kodeks rodzinny i opiekuńczy nakłada obowiązek alimentacyjny, z wyjątkiem osób o znacznym stopniu niepełnosprawności.

Świadczenie przysługuje tylko, jeśli opiekunowie nie podejmują lub rezygnują z pracy zarobkowej w celu sprawowania opieki nad osobą z orzeczeniem o niepełnosprawności. W 2021 roku wysokość świadczenia pielęgnacyjnego wynosiła 1971,00 zł miesięcznie.

• Zasiłek dla opiekuna jest świadczeniem będącym realizacją wyroku Trybunału Konstytucyjnego z dnia 5 grudnia 2013 r., sygn. akt TK akt K 27/13. Zasiłek dla opiekuna dotyczy osób opiekujących się dorosłymi osobami ze znacznym stopniem niepełnosprawności i przysługuje osobom, które utraciły prawo do świadczenia pielęgnacyjnego z dniem 1 lipca 2013 roku, w związku z wygaśnięciem z mocy prawa decyzji przyznającej prawo do świadczenia pielęgnacyjnego. Wysokość zasiłku dla opiekuna wynosi 620 zł miesięcznie.

#### Jednorazowa zapomoga z tytułu urodzenia się dziecka

Jednorazowa zapomoga z tytułu urodzenia się dziecka przyznawana jest matce lub ojcu dziecka, opiekunowi prawnemu albo opiekunowi faktycznemu, jeśli dochód rodziny w przeliczeniu na osobę nie przekracza 1922,00 zł netto. Wysokość świadczenia wynosi 1000,00 zł na jedno dziecko.

#### Świadczenie rodzicielskie

Świadczenie rodzicielskie przysługuje osobom, którym urodziło się dziecko, a które nie otrzymują zasiłku macierzyńskiego lub uposażenia macierzyńskiego. Wysokość świadczenia wynosi 1 000,00 zł.

Świadczenie przysługuje przez okres :

- 52 tygodni - w przypadku urodzenia jednego dziecka przy jednym porodzie, przysposobienia jednego dziecka lub objęcia opieką jednego dziecka,
- 65 tygodni - w przypadku urodzenia dwojga dzieci przy jednym porodzie, przysposobienia dwojga dzieci lub objęcia opieką dwojga dzieci,
- 67 tygodni - w przypadku urodzenia trojga dzieci przy jednym porodzie, przysposobienia trojga dzieci lub objęcia opieką trojga dzieci,
- 69 tygodni - w przypadku urodzenia czworga dzieci przy jednym porodzie, przysposobienia czworga dzieci lub objęcia opieką czworga dzieci,
- 71 tygodni - w przypadku urodzenia pięciorga i więcej dzieci przy jednym porodzie, przysposobienia pięciorga i więcej dzieci lub objęcia opieką pięciorga i więcej dzieci.

#### Świadczenie „Za życiem”

Program „Za życiem” ma na celu udzielenie wsparcia kobietom w ciąży i ich rodzinom, ze szczególnym uwzględnieniem kobiet w ciąży powikłanej, w sytuacji niepowodzeń położniczych, a także dzieci, u których zdiagnozowano ciężkie i nieodwracalne upośledzenie albo nieuleczalną chorobę zagrażającą ich życiu, powstałe w prenatalnym okresie rozwoju dziecka lub w czasie porodu. Jednym z elementów Programu „Za Życiem” jest wypłata jednorazowego świadczenia pieniężnego w wysokości 4 000,00 zł z tytułu urodzenia się dziecka, u którego zdiagnozowano ciężkie i nieodwracalne upośledzenie albo nieuleczalną chorobę zagrażającą jego życiu, które powstały w prenatalnym okresie rozwoju dziecka lub w czasie porodu.

#### Ubezpieczenie społeczne i zdrowotne opłacane za niektóre osoby pobierające świadczenia opiekuńcze oraz zasiłek dla opiekuna.

Za osoby pobierające świadczenia opiekuńcze oraz zasiłek dla opiekuna opłacane są składki na ubezpieczenie emerytalne i rentowe od podstawy odpowiadającej wysokości wypłacanego świadczenia przez okres niezbędny do uzyskania okresu ubezpieczenia (składkowego i nieskładkowego) odpowiednio 20-letniego przez kobiety i 25-letniego przez mężczyznę, jeżeli nie podlegają one obowiązkowi ubezpieczenia z innego tytułu.

| <b>Rodzaj świadczenia</b>  | <b>Liczba</b> | <b>Kwota</b> |
|--|---------------|--------------|
| Zasiłek rodzinny (do 5 lat)  | 1 288         | 122 360,00   |
| Zasiłek rodzinny (5-18 lat)  | 4 222         | 523 528,00   |
| Zasiłek rodzinny (18-24 lat)   | 755           | 101 925,00   |
| Dodatek do z.r. z tyt. urodzenia dziecka   | 25            | 25 000,00    |
| Dodatek do z.r. z tyt. opieki nad dzieckiem w okresie korzystania z urlopu wychowawczego - opieka nad jednym dzieckiem | 12            | 4 567,80     |
| Dodatek do z.r. z tyt. samotnego wychowywania dziecka art. 11a ust.1 pkt. 1  | 151           | 29 303,00    |
| Dodatek do z.r. z tyt. samotnego wychowywania dziecka art. 11a ust.1 pkt. 2  | 82            | 15 826,00    |
| Dodatek do z.r. z tyt. kształcenia i rehabilitacji dziecka niepełnosprawnego do 5 roku życia                           | 49            | 4 410,00     |
| Dodatek do z.r. z tyt. kształcenia i rehabilitacji dziecka niepełnosprawnego powyżej 5 roku życia                      | 214           | 23 540,00    |
| Dodatek do z.r. z tyt. rozpoczęcia roku szkolnego  | 390           | 39 000,00    |
| Dodatek do z.r. na pokrycie wydatków związanych z zamieszkaniem w miejscowości, w której znajduje się szkoła           | 113           | 12 769,00    |
| Dodatek do z.r. na pokrycie wydatków związanych z dojazdem do miejscowości, w której znajduje się szkoła               | 1 143         | 78 867,00    |
| Dodatek do z.r. z tyt. wychowywania dziecka w rodzinie wielodzietnej   | 1 120         | 106 400,00   |
| Świadczenie rodzicielskie  | 279           | 256 652,14   |
| Zasiłek rodzinny i dodatki na podst. art.5 ust.3   | 159           | 41 397,61    |
| Zasiłek pielęgnacyjny z tyt. niepełnosprawności art.16 ust.2 pkt.1   | 339           | 73 169,76    |
| Zasiłek pielęgnacyjny z tyt. niepełnosprawności art.16 ust.2 pkt.2   | 331           | 71 443,04    |
| Zasiłek pielęgnacyjny z tyt. niepełnosprawności art.16 ust.3   | 244           | 52 664,96    |

|   |     |              |
|---|-----|--------------|
| Zasiłek pielęgnacyjny z tyt. niepełnosprawności   | 654 | 141 159,36   |
| Świadczenie pielęgnacyjne z tyt. rezygnacji z zatrudnienia lub innej pracy zarobkowej na podstawie art.17 ust.1 pkt 1 | 544 | 1 070 166,10 |
| Świadczenie pielęgnacyjne z tyt. rezygnacji z zatrudnienia lub innej pracy zarobkowej na podstawie art.17 ust.1 pkt 2 | 12  | 23 652,00    |
| Świadczenie pielęgnacyjne z tyt. rezygnacji z zatrudnienia lub innej pracy zarobkowej na podstawie art.17 ust.1 pkt 4 | 45  | 83 148,00    |
| Składka na ubezpieczenie społeczne opłacana za osoby pobierające świadczenie pielęgnacyjne                            | 254 | 142 663,13   |
| Składka na ubezpieczenie zdrowotne opłacana za osoby pobierające świadczenie pielęgnacyjne                            | 318 | 57 236,32    |
| Specjalny zasiłek opiekuńczy  | 209 | 127 350,10   |
| Składka na ubezpieczenie społeczne opłacana za osoby pobierające specjalny zasiłek opiekuńczy                         | 148 | 24 748,21    |
| Składka na ubezpieczenie zdrowotne opłacana za osoby pobierające specjalny zasiłek opiekuńczy                         | 134 | 7 322,34     |
| Zasiłek dla opiekuna na podst.art.2 ust.2 pkt 2 ustawy  | 84  | 52 080,00    |
| Składka na ubezpieczenie społeczne opłacana za osoby pobierające zasiłek dla opiekuna                                 | 48  | 8 189,76     |
| Składka na ubezpieczenie zdrowotne opłacana za osoby pobierające zasiłek dla opiekuna                                 | 48  | 2 678,40     |
| Jednorazowa zapomoga z tyt. ur. dziecka finansowana z budżetu   | 43  | 43 000,00    |

### FUNDUSZ ALIMENTACYJNY

Świadczenia z funduszu alimentacyjnego w roku 2021 pobierały 43 rodziny. Świadczenia te przysługują w wysokości bieżąco ustalonych alimentów, ale nie wyższej niż 500 zł miesięcznie jeżeli dochód rodziny w przeliczeniu na osobę w rodzinie nie przekracza kwoty 900 zł. Świadczenie z funduszu alimentacyjnego przysługuje osobie uprawnionej do alimentów od rodzica na podstawie tytułu wykonawczego zatwierdzonego przez sąd, jeżeli egzekucja prowadzona przez komornika okazała się bezskuteczna w okresie ostatnich trzech miesięcy. Świadczenia z funduszu alimentacyjnego przysługują osobie uprawnionej do ukończenia przez nią 18 roku życia, a w przypadku gdy uczy się w szkole lub szkole wyższej do ukończenia przez nią 25 roku życia albo w przypadku posiadania orzeczenia o znacznym



stopniu niepełnosprawności – bezterminowo.

Świadczenia z funduszu alimentacyjnego nie przysługują, jeżeli osoba uprawniona:

- została umieszczona w instytucji zapewniającej całodobowe utrzymanie lub w pieczy zastępczej;
- zawarła związek małżeński.

Ośrodek Pomocy Społecznej zgodnie z ustawą z dnia 7 września 2007 r. o pomocy osobom uprawnionym do alimentów (Dz. U. z 2021 r., poz. 877 ze zm.) podejmuje w związku z realizacją wypłaty świadczeń alimentacyjnych następujące działania:

1. Jako organ właściwy wierzyciela wzywa dłużników alimentacyjnych mieszkających na terenie gminy do stawienia się w celu przeprowadzenia wywiadu alimentacyjnego, ustalenia sytuacji rodzinnej, dochodowej i zawodowej dłużnika alimentacyjnego oraz odebrania od niego oświadczenia majątkowego.
2. Zobowiązuje dłużnika do zarejestrowania się w Powiatowym Urzędzie Pracy jako bezrobotny albo jako poszukujący pracy.
3. Jako organ właściwy dłużnika przekazuje komornikowi sądowemu informacje uzyskane z wywiadu alimentacyjnego oraz oświadczenia majątkowego mające wpływ na skuteczność prowadzonej egzekucji.
4. Jako organ właściwy wierzyciela występuje z wnioskiem do organu właściwego dłużnika o podjęcie działań wobec dłużnika alimentacyjnego.
5. Przekazuje informacje dotyczące zobowiązań alimentacyjnych dłużników do biura informacji gospodarczej jeżeli zadłużenie powstało za okres dłuższy niż 6 miesięcy.
6. W przypadku, gdy dłużnik alimentacyjny uniemożliwia przeprowadzenie wywiadu alimentacyjnego oraz podejmowania innych działań zgodnie z ustawą, Ośrodek składa wniosek o ściganie za przestępstwo określone w art. 209 §1 ustawy Kodeks Karny oraz po uzyskaniu z centralnej ewidencji kierowców informacji, że dłużnik alimentacyjny posiada uprawnienie do kierowania pojazdami, kieruje wniosek do starosty o zatrzymanie prawa jazdy dłużnika alimentacyjnego.

Łączna kwota wypłaconych świadczeń z funduszu alimentacyjnego – 265 964,24 zł

W wyniku prowadzonego postępowania wobec dłużników alimentacyjnych uzyskano zwrot świadczeń z funduszu alimentacyjnego – 110 488,73 zł

- przekazane na dochody budżetu państwa – 100 269,92 zł
- przekazane na dochody własne gminy wierzyciela – 10 218,81 zł

## **Realizacja dodatków mieszkaniowych i energetycznych**

Dodatki mieszkaniowe to świadczenia mające na celu wsparcie osób i rodzin w zakresie dofinansowania do kosztów utrzymania ich miejsca zamieszkania. Przysługują tym osobom, które osiągają stosunkowo niskie dochody, a powierzchnia zajmowanego lokalu lub budynku nie przekracza określonych przez ustawodawcę wartości.

Pracownik prowadzący dodatki mieszkaniowe i energetyczne zajmuje się:

- przyjmowaniem wniosków od osób ubiegających się o dodatki mieszkaniowe,
- udzielaniem niezbędnych informacji dotyczących dodatków mieszkaniowych,
- wydawaniem decyzji przyznających i odmownych,
- sporządzaniem list wypłat i przelewów,
- wydawaniem zaświadczeń dla świadczeniobiorców i instytucji.

Warunkami do uzyskania dodatku mieszkaniowego są:

1. Posiadanie tytułu prawnego do lokalu mieszkalnego bądź domku jednorodzinnego, a w

przypadku braku tytułu prawnego posiadanie uprawnienia do otrzymania lokalu zamiennego albo socjalnego.

2. Ograniczenie powierzchni zajmowanego lokalu bądź domku jednorodzinnego do wielkości określonych w ustawie.

3. Średni miesięczny dochód na jednego członka gospodarstwa domowego, w okresie 3 miesięcy poprzedzających datę złożenia wniosku o przyznanie dodatku mieszkaniowego, nie przekracza 175% kwoty najniższej emerytury (obowiązującej w dniu złożenia wniosku) - w gospodarstwie jednoosobowym i 125% tej kwoty - w gospodarstwie wieloosobowym.

Dodatki mieszkaniowe przyznawane są na okres 6 miesięcy.

W 2021 r. wypłacono 309 świadczeń na kwotę 50 039,15 zł, z których skorzystało 30 rodzin.

Dodatek energetyczny zgodnie z nowelizacją ustawy Prawo energetyczne przysługuje tzw. odbiorcy wrażliwemu. Odbiorca wrażliwy to osoba, której przyznano dodatek mieszkaniowy i która jest stroną umowy kompleksowej lub umowy sprzedaży energii elektrycznej zawartej z przedsiębiorstwem energetycznym. Odbiorca musi zamieszkiwać w miejscu odbioru energii elektrycznej. Dodatek energetyczny przyznaje się w drodze decyzji na wniosek odbiorcy energii elektrycznej. Osoba ubiegająca się o dodatek musi przedstawić umowę kompleksową lub umowę sprzedaży energii elektrycznej zawartej z przedsiębiorstwem energetycznym.

W 2021 r. 13 rodzin złożyło wnioski o dodatek energetyczny. Łączna kwota wypłaconych świadczeń 2 444,53 zł.

## **Pomoc materialna dla uczniów**

W 2021 roku Ośrodek Pomocy Społecznej realizował zadania polegające na przyznawaniu uczniom pomocy materialnej o charakterze socjalnym w formie stypendiów szkolnych oraz zasiłków szkolnych. Pomoc materialna o charakterze socjalnym w formie stypendiów szkolnych i zasiłku szkolnego jest udzielana uczniom w celu zmniejszenia różnic w dostępie do edukacji oraz umożliwienia pokonywania barier dostępu do edukacji wynikających z trudnej sytuacji materialnej ucznia. Pomoc materialna o charakterze socjalnym (stypendia szkolne i zasiłek szkolny) przysługuje uczniom szkół publicznych i niepublicznych o uprawnieniach szkół publicznych dla młodzieży i dla dorosłych oraz słuchaczy kolegiów pracowników służb społecznych - do czasu ukończenia kształcenia, nie dłużej jednak niż do ukończenia 24 roku życia, wychowankom publicznych i niepublicznych ośrodków rewalidacyjno-wychowawczych do czasu ukończenia realizacji obowiązku nauki (zgodnie z art. 90 b ustawy o systemie oświaty).

### Stypendia szkolne

Stypendium szkolne ukierunkowane jest na całkowite lub częściowe pokrycie kosztów udziału w zajęciach edukacyjnych jak również na pomoc rzeczową o charakterze edukacyjnym, w szczególności na zakup podręczników, stroju sportowego oraz innych przedmiotów ściśle związanych z procesem edukacji w szkole, do której uczęszcza uczeń. Wszystkie wydatki muszą być udokumentowane rachunkami bądź fakturami imiennymi. Stypendia szkolne może otrzymać uczeń znajdujący się w trudnej sytuacji materialnej, wynikającej z niskich dochodów (kryterium dochodowe nie przekracza 528,00 zł na osobę w rodzinie), w szczególności, gdy w rodzinie występuje: bezrobocie, niepełnosprawność, ciężka

lub długotrwała choroba, wielodzietność, brak umiejętności wypełniania funkcji opiekuńczo-wychowawczych, alkoholizm lub narkomania, a także gdy rodzina jest niepełna lub wystąpiło zdarzenie losowe.

### Zasiłki szkolne

Zasiłek szkolny jest udzielany uczniom znajdującym się przejściowo w trudnej sytuacji materialnej z powodu zdarzenia losowego powodującego przejściowo znaczne pogorszenie sytuacji materialnej, w tym w szczególności: śmierci rodzica lub prawnego opiekuna, klęski żywiołowej (pożaru, zalania lub innego żywiołu), długotrwałej choroby ucznia, rodzica lub prawnych opiekunów, utraty mienia: podręczników, wyposażenia szkolnego, sprzętu sportowego i innego związanego z edukacją oraz innych szczególnych okoliczności.

Liczba złożonych wniosków o przyznanie stypendium szkolnego – 186,

Liczba wydanych decyzji przyznających pomoc w formie stypendium szkolnego - 186,

Dotacja otrzymana z budżetu Wojewody – 157 461,00zł

Dotacja z budżetu Gminy - 27 126,80 zł

## **Podsumowanie**

Głównym celem Gminnego Ośrodka Pomocy Społecznej w Zawidzu Kościelnym jest umożliwienie osobom oraz rodzinom przezwyciężanie trudnych sytuacji życiowych, których nie są one w stanie pokonać, wykorzystując przy tym własne uprawnienia, zasoby i możliwości. W wyniku dokonujących się zmian gospodarczych oraz zmian w przepisach prawnych, zmienia się również struktura klientów pomocy społecznej, ich oczekiwania i potrzeby, z których wynika, iż pomoc finansowa, choć nadal ważna, nie może stanowić jedynej formy wsparcia. Działania muszą być wielokierunkowe, zabezpieczające nie tylko sferę materialną, ale przede wszystkim mające działać aktywizująco na lokalną społeczność. Rok 2022 będzie dla Gminnego Ośrodka Pomocy Społecznej kontynuacją realizowanych zadań i prowadzonych działań wynikających z ustaw, przyjętych gminnych programów, a także podejmowaniem nowych inicjatyw w zakresie rozwiązywania problemów społecznych, które są niezbędne, aby instytucja pomocy społecznej była efektywna i odpowiadała aktualnym problemom.

## **9. Zagospodarowanie przestrzenne**

W 2020 roku zostały wydane 56 decyzji o warunkach zabudowy i 8 decyzji o ustaleniu lokalizacji inwestycji celu publicznego, w tym :

- 24 decyzje dotyczą budowy , nadbudowy , rozbudowy budynków mieszkalnych
- 10 decyzji dotyczy usług dla rolnictwa , budowy i rozbudowy budynków inwentarskich i zmiany sposobu przeznaczenia istniejących budynków gospodarczych na inwentarskie

- 12 decyzji dotyczących innych obiektów gospodarczych , usługowych ich rozbudowy , budowy wiat i adaptacji istniejących budynków gospodarczych na inne przeznaczenie oraz budowy nowych budynków gospodarczych

- 4 decyzje dotyczą budowy farm fotowoltaicznych

- 6 decyzji dotyczy przebudowy innych obiektów .

Decyzje lokalizacji inwestycji celu publicznego dotyczą modernizacji odcinków sieci energetycznych , stacji transformatorowych , wymiany linii energetycznych na kablowe , modernizacji odcinków dróg , przebudowy mostów na drogach gminnych , powiatowych i wojewódzkich .

Wydano 7 decyzji na budowę budynków mieszkalnych z wydzieleniem działek z gruntów rolnych pod budynkami dokonując podziału wydzielonych działek pod budowę mieszkalną z gruntów rolnych .

Aktualnie wydanych i czynnych jest 15 zezwoleń alkoholowych kat. A, B, C / piwo , wino , wódka /.

Rozliczono roczne wpływy z opłat za zezwolenia alkoholowe w roku 2020 , które wyniosły 57.407,21 zł .

W centralnej ewidencji działalności gospodarczej zaewidencjonowanych i obsługiwanych jest 453 przedsiębiorców na terenie naszej gminy .

## **10.Gminny Zakład Gospodarki Komunalnej**

Gminny Zakład Gospodarki Komunalnej w Zawidzu Kościelnym prowadzi działalność głównie w zakresie obsługi infrastruktury wodociągowej i kanalizacyjnej. W tym budowie nowych odcinków sieci wodociągowej i kanalizacyjnej, budowie nowych przyłączy wodociągowych i kanalizacyjnych na zlecenie osób prywatnych jak i podmiotów prawnych i przez nich finansowanych. Prowadzona działalność związana jest równolegle i niezależnie z dostawą wody do odbiorców i odprowadzaniem ścieków.

Zakład prowadzi również dodatkowo działalność usługową związaną wykonywaniem robót budowlanych, remontowych zleconych przez Wójta Gminy lub też przez podmioty prywatne z terenu gminy Zawidz. W zakres tych prac wchodzi między innymi:

- utrzymanie dróg gminnych w należytym stanie (równanie dróg gruntowych, uzupełnianie asfaltem dróg asfaltowych, obcinanie poboczy, wymiana montowanie znaków drogowych, wymiana przepustów drogowych, wycinka zakrzewień plus wszelkie prace związane z bezpiecznym użytkowaniem ciągów drogowych),

- utrzymanie terenów zielonych (obcinanie parków, terenów gminnych, sprzątanie),

- prace związane ze sprzątaniem gruzu, kamieni, wszelkiego materiału nadającego się na powtórne wykorzystanie,

- wykonywane są prace budowlane i remontowe zlecone przez Wójta Gminy.

W roku 2021 Gminy Zakład Gospodarki Komunalnej wykonał następujące zadania:

- wykonano 31 napraw przyłączy wodociągowych na zlecenie odbiorców,
- wykonano 7 nowych przyłączy wodociągowych do domków jednorodzinnych,
- wykonywano prace na zlecenie Gminnej Spółki Wodnej w Zawidzu Kościelnym tj. naprawy drenaży melioracyjnych, odmulanie rowów melioracyjnych, koszenie rowów melioracyjnych, wymiana i naprawa przepustów,
- wykonano na zlecenie Wójta Gminy rozbiórkę byłej Szkoły w Szumaniu (sprzątnięcie, rozebranie dachu, elementów podłogi, okien, kruszenie i rozwiezenie na drogi gminne kruszywa),
- naprawa części sieci kanalizacyjnej na Majkach Małych,
- montowanie szamba i sieci kanalizacyjnej przy OSP Osiek,
- wykonano nowe przyłącze wod – kan plus szambo przy domu wioskowym w Chabowie,
- położona kostkę brukową pod altanę na placu gminnym w Milewie,
- zamontowano panele sufitowe na tarasie przy domu wioskowym w Żabowie,
- przygotowania do dożynek gminnych,
- remonty wiat przystankowych dla dzieci i młodzieży szkolnej uszkodzonych przez wiatry,
- utwardzenie drogi tłuczniem w miejscowości: Mańkowo 600m, Kosmaczewo 200m, Gutowo Górki 200m, Szumanie – Milewo 1400m, Makomazy 700m, Skoczkowo Kolonia 600m, Kosemin 600m, Budy Milewskie 400m, Młotkowo – Grzędowo 200m,
- bieżące naprawy na sieci wodociągowej
- prace zlecone przez Gminną Spółkę Wodną (odmulanie rowów melioracyjnych, czyszczenie, naprawianie i układanie nowych urządzeń melioracyjnych, pracę rębakiem do gałęzi, prace związane przy czyszczeniu i wymianie przepustów drogowych)
- wykonywanie wszelkich prac drobnych związanych z funkcjonowaniem budynków gminnych, współpraca z GOPS, pomoc osobom znajdującym się pod opieką GOPS i wszelkie prace i zadania zlecone przez Wójta.

Zgodnie ze sprawozdaniem GUS M-06 za 2021 rok:

- długość czynnej sieci wodociągowej wynosi 244,2 km
- ilość przyłączy wodociągowych wynosi 2050 szt.
- długość czynnej sieci kanalizacyjnej wynosi 11,1 km
- ilość czynnych przyłączy kanalizacyjnych wynosi 291 szt.
- ilość wody pobranej surowej to 486 461 m<sup>3</sup>/rok

- ilość ścieków dopływających do oczyszczalni to 67 071,5 m<sup>3</sup>/rok

## 11.Ochotnicze Straże Pożarne

Bezpieczeństwo przeciwpożarowe Gminy zapewniają 13 jednostek Ochotniczych Straży Pożarnych.

Jednostki Ochotniczych Straży Pożarnych zwane dalej OSP działają w następujących miejscowościach: Budy Piaseczne, Kęsice, Kosemin, Makomazy, Mańkowo, Milewko, Młotkowo, Osiek, Skoczkowo, Słupia, Stropkowo, Wola Grąbiecka i Zawidz.

Jednostkami posiadającymi samochody bojowe oraz druhów wyszkolonych do akcji ratowniczo-gaśniczych są: OSP Milewko, OSP Osiek, OSP Słupia i OSP Zawidz. Dwie z nich OSP Słupia i OSP Zawidz są jednostkami należącymi do Krajowego Systemu Ratowniczo-Gaśniczego. Krajowy System Ratowniczo-Gaśniczy to integralna część organizacji bezpieczeństwa wewnętrznego państwa, mający na celu ratowanie życia, zdrowia, mienia lub środowiska, prognozowanie i zwalczanie pożarów, klęsk żywiołowych lub innych miejscowych zagrożeń.

### OSP Milewko

a) Wyszkolenie:

|                         |    |
|-------------------------|----|
| Podstawowe              | 15 |
| Techniczne              | 8  |
| Kierowców konserwatorów | 2  |
| KPP                     | 6  |
| Dowódców                | 4  |
| Naczelników             | 1  |
| Współdziałanie z LPR    | 0  |

b) Liczba wyjazdów: 13

c) Pożary: 2

d) MZ: 11

e) AF: 0

f) Wyposażenie:

g) Star 1142

h) Defibrylator – 1 szt.

i) Aparat powietrzny – 4 szt.

j) Zestaw PSP R1- 1 szt.

k) Pompa pływająca – 1 szt.

l) Pompa szlamowa – 2 szt.

- m) Agregat prądowórczy – 1 szt.
- n) Lekki zestaw ratownictwa drogowego Lucas LKS 35EN „combi” – 1 szt.
- o) Kamera termowizyjna – 1 szt.
- p) Piła do drewna 1 szt.
- q) Pilarka Stihl do stali i betonu 1 szt.
- r) Maszt oświetleniowy
- s) Motopompa PO5

### **OSP Osiek**

- a) Wyszkolenie:

|                         |    |
|-------------------------|----|
| Podstawowe              | 13 |
| Techniczne              | 0  |
| Kierowców konserwatorów | 2  |
| KPP                     | 0  |
| Dowódców                | 0  |
| Naczelników             | 0  |
| Współdziałanie z LPR    | 0  |

- b) Wyposażenie:
- c) Pompa szlamowa
- d) Piła spalinowa
- e) Agregat prądowórczy
- f) Liczba wyjazdów: 19
- g) Pożary: 10
- h) MZ: 7
- i) AF: 1
- j) WG: 1

### **OSP Słupia**

- a) Wyszkolenie:

|                         |    |
|-------------------------|----|
| Podstawowe              | 21 |
| Techniczne              | 17 |
| Kierowców konserwatorów | 5  |
| KPP                     | 13 |
| Dowódców                | 8  |
| Naczelników             | 9  |
| Współdziałanie z LPR    | 12 |

- b) Wyposażenie:
- c) -Star GBA 2,5/16
- d) - Aparat powietrzny – 4 szt.

- e) - Pilarka do stali i betonu – 1 szt.
- f) - Piła do drewna – 2 szt.
- g) - Agregat prądotwórczy – 1 szt.
- h) - Najaśnica – 1 szt.
- i) - Wentylator oddymiający – 1 szt.
- j) - Narzędzia hydrauliczne „Holmatro” – 1 szt.
- k) - Pompa szlamowa – 1 szt.
- l) - Pompa pływająca – 1 szt.
- m)- Zestaw PSP R1 – 1 szt.
- n) - Narzędzie ratownicze Hooligan – 1 szt.
- o) - Parawan – 1 szt.
- p) Liczba wyjazdów: 26
- q) Pożary: 10
- r) MZ: 15
- s) WG: 1

### **OSP Zawidz**

- a) Wyszkolenie:

|                         |    |
|-------------------------|----|
| Podstawowe              | 26 |
| Techniczne              | 26 |
| Kierowców konserwatorów | 3  |
| KPP                     | 10 |
| Dowódców                | 5  |
| Naczelników             | 5  |
| Współdziałanie z LPR    | 11 |

- b) Liczba wyjazdów: 96
- c) Pożary: 24
- d) MZ: 58
- e) AF: 2
- f) CZ: 1
- g) WG: 6
- h) PZR: 5
- i) Wyposażenie:
- j) -Star 244;
- k) -Mercedes VITO;
- l) -Star 200;
- m) - Defibrylator PHILIPS HeartStart FRx – 1 szt.
- n) - Aparat powietrzny – 4 szt.



- o) - Zestaw PSP R1– 1 szt.
- p) - Torba OSP – R1– 1 szt.
- q) - Pompa pływająca NIAGARA 1– 1 szt.
- r) - Średni zestaw narzędzi Holmatro (pompa, nożyce, rozpieracz ramieniowy, rozpieracz kolumnowy) – 1 szt.
- s) - Pilarka Stihl ratowniczy MS-461– 1 szt.
- t) - Pilarka Stihl do drewna MS - 462– 1 szt.
- u) - Pilarka Stihl do stali i betonu– 1 szt.
- v) - Pilarka Stihl do drewna 290– 1 szt.
- w) - Motopompa Tohatsu– 1 szt.
- x) - Motopompa szlamowa– 1 szt.
- y) - Motopompa PO5– 1 szt.
- z) - Wentylator oddymiający– 1 szt.
- aa) - Maszt oświetleniowy– 1 szt.
- bb) - Przenośny system oświetleniowy Mactronic Floodlight– 1 szt.
- cc) - Narzędzie ratownicze Hooligan– 1 szt.
- dd) - Parawan – 1 szt.

***Składam serdeczne podziękowania dyrektorom wszystkich jednostek organizacyjnych, pracownikom Urzędu Gminy w Zawidzu oraz służbom działającym na terenie Gminy Zawidz za pomoc w przygotowaniu niniejszego raportu.***